EL DIARIO PALENTINO

EL DIA DE PALENCIA

JUEVES 17 JUNIO 1976

N.º REFUNDIDO 10.783 — Fundado en 1882 y 1890

(Depósito Legal: P-2-1958) Razón Social: «El Diario Palentino-El Día de Palencia, S. L.». Mayor, 99. (Franqueo Concertado)

Director: JOSE LUIS ALONSO ALMODOVAR

(Oficinas, (Tfno. 722690). Redacción, (Tfno. 723942). Administración (Teléfono 722333 Mayor, 99 Apartado de Correos, 17

EDICION MADRUGADA 10 PESETAS

Intensa actividad de Villar Mir en Wáshington

"Tantos económicos" para España

WASHINGTON. — El ministro español de Hacienda don Juan Villar Mir durante su entrevista con el secretario del Tesoro norteamericano. (Telefoto AP-Europa Press)

Otro préstamo del Banco Mundial

El "Eximbank" sin restricciones para el apoyo a la industria española

Inclusión de nuestro país en el sistema de preferencias generalizadas

Washington, 16. (Por Carlos F. Liébana de Efe). — La nueva España de Juan Carlos siguió ayer apuntándose tantos económicos en el segundo día de la visita a Estados Unidos del vicepresidente para Asuntos Económicos y ministro de Hacienda español, Juan Miguel Villar Mir.

Por primera vez, el Gobierno norteamericano alteró significativamente su postura en cuanto a la inclusión de España en el sistema de preferencias generalizadas, mientras que el "Eximbank" suprimirá toda restricción cuantitativa en sus préstamos a empresas españolas y el Banco Mundial concederá otro préstamo a España.

Estados Unidos, que hasta ahora mantuvo a España fuera de la lista de países en desarrollo que se benefician de las rebajas arancelarias del sistema de preferencia generalizadas, indicó ayer que aceptaba los planteamientos españoles tendentes a conseguir los beneficios de las preferencias.

Estados Unidos excluyó a España con base a que las preferencias que otorga a los países de la Comunidad Económica Europea están perjudicando las ventas en España de productos concurrentes norteamericanos.

(Continúa en octava página)

Emisión de sellos

Una serie sobre el primer viaje de los REYES A AMERICA

Al mes próximo se pondrán a la venta con la efigie de JUAN CARLOS I

MADRID. — He aquí el nuevo sello de Correos que será emitido próximamente, en relación con el primer viaje al Continente americano de SS. MM. los Reyes de España. — (Foto CIFRA GRAFICA).

Madrid, 16. (Cifra). — Para recordar el viaje de los Monarcas españoles a Santo Domingo y a los Estados Unidos, se procederá a la emisión y puesta en circulación de una serie de sellos de Correos denominada «Primer viaje al Continente americano de SS. MM. Juan Carlos I y Sofía», según hace público una Orden del Ministerio de Hacienda que hoy inserta el «B.O.E.».

Estará integrada la emisión por un solo valor de doce pesetas, estampado en huecograbado, policolor, integrando en su motivo ilustrativo composición alegórica en la que aparezcan las efigies de los Reyes españoles, de perfil, parte central del Continente americano y Corona Real, con la leyenda alusiva correspondiente.

El tamaño de los sellos será de 40,9 por 28,8 milímetros, con una tirada de seis millones de efectos en pliegos de 80 sellos.

La referida emisión será puesta a la venta y circulación el día 25 de junio corriente y sus sellos podrán ser utilizados en el franqueo hasta su total agotamiento.

NUEVOS SELLOS CON LA EFIGIE DEL REY

Madrid, 16. (Cifra). — Para iniciar la constitución de la serie básica de sellos de Correos, se procederá a la emisión de nuevos sellos, en los que se representará la efigie de S. M. el Rey Juan Carlos I, según dispone una Orden del Ministerio de Hacienda que hoy publica el «B.O.E.».

Este primer conjunto de efectos estará estampado en huecograbado monocolor, en tamaño de 24,9 por 28,8 milímetros y cien efectos en pliego.

Sus valores y colores correspondientes, serán:

De 1,50 pesetas, en rojo carmín.
De 2,00 pesetas, en azul oriente.
De 3,00 pesetas, en verde esmeralda.
De 5,00 pesetas, en rojo oscuro.
De 7,00 pesetas, en verde oliva, y
De 12,00 pesetas, en marrón.

Estos sellos de Correos se pondrán a la venta y circulación el día 15 de julio de 1976.

De dichos valores quedarán reservadas en la Fábrica Nacional de Moneda y Timbre, 1.600 unidades a disposición de la Dirección General de Correos y Telecomunicaciones.

Con la candidatura presidencial «en el bolsillo»

CARTER ESBOZA "SU" PROGRAMA

Promete ayuda a los negros y a los pobres

Washington, 16. — (Por Rafael Alonso, de Efe).

Con la candidatura presidencial en el bolsillo y sin las presiones de la campaña electoral sobre sus hombros, el demócrata Jimmy Carter prometió ayer la mejora de los derechos civiles de los negros norteamericanos y su bienestar social.

En una conferencia de prensa sin precedentes desde que su nombre comenzó a sonar como favorito durante la actual campaña, Carter esbozó ayer ante los informadores los temas prioritarios de su próximo programa de Gobierno, si es que resulta elegido presidente de los Estados Unidos el próximo noviembre.

Según el favorito demócrata, al que las encuestas aparecidas ayer conceden ya los 1.505 votos necesarios para su elección como candidato presidencial en Nueva York dentro de un mes, su presidencia tendrá como objetivo el mejorar la condición del sector más pobre de la población.

En una conversación informal, a bordo del avión que le llevó ayer tarde a un complejo turístico de Georgia, para pasar unas cortas vacaciones de descanso después de su agotadora campaña en 31 elecciones primarias durante los últimos cuatro meses, Carter recordó que son los negros los que desproporcionadamente comparten masivamente las consecuencias de la miseria en Estados Unidos.

NUEVA YORK. — El candidato demócrata a la presidencia, Jimmy Carter, tiene este gesto pensativo mientras contesta las preguntas de los 24 miembros de la delegación en la Convención Democrática Nacional. (Telefoto AP - Europa Press)

Carter, que nació y se educó en una comunidad de Georgia con mayoría de población de color, culpó al presidente Nixon de haber detenido el progreso que había iniciado la población negra norteamericana con los Gobiernos del presidente Johnson.

Según el candidato demócrata, una de sus principales preocupaciones es la de incorporar a los negros norteamericanos a los puestos decisorios del Gobierno y a promover la igualdad de oportunidades en el mercado de trabajo y de la educación de la población negra.

Reconoció el ex gobernador de Georgia que será necesario por lo menos un año antes de que su Gobierno pueda tomar las cruciales decisiones necesarias para promover los cambios que necesita Estados Unidos paar crear una sociedad más justa.

Pero con una cierta impaciencia en sus palabras, Carter prometió ayer no esperar durante mucho tiempo antes de proceder a la reforma del programa de bienestar social y a la creación del Seguro Nacional de Enfermedad, un plan equivalente a la socialización de la medicina sin distinción de raza ni clases sociales.

Para Carter, que también es partidario de la reducción del índice de desempleo nacional a un máximo del tres por ciento, con un programa económico a cargo del Estado, dijo ayer que su objetivo es lograr un presupuesto federal equilibrado.

El candidato demócrata a la Presidencia dijo que sus convicciones religiosas le habían ayudado a comprender la injusticia de la segregación racial que había existido tradicionalmente durante generaciones en el Sur.

Mientras Carter esboza sus planes prioritarios de Gobierno en favor de lo más humildes de Estados Unidos, los negros, los pobres, los enfermos, los analfabetos y los ancianos, en Washington un comité del partido demócrata terminaba de redactar los últimos capítulos del programa de Gobierno del partido.

El borrador prevé que el Seguro Nacional de Enfermedad será financiado por un impuesto especial a pagar por los patronos y los empleados, al estilo de los que existen en otros países europeos, al mismo tiempo que promete amnistía para los que desertaron durante la guerra del Vietnam.

Asesinado el embajador norteamericano en Beirut

Con esta muerte, se reaviva la crisis libanesa

Washington, 16. (Efe).—El embajador de los Estados Unidos en el Líbano, Francis Meloy, fue asesinado hoy en Beirut, según reveló la Casa Blanca pocas horas después de la desaparición del diplomático.

Fuentes de la Presidencia dijeron que esta tarde habían aparecido en la capital del Líbano los cadáveres del embajador, del agregado económico de la Embajada, Robert O. Waring y del mecánico del automóvil de nacionalidad libanesa.

El embajador norteamericano y sus acompañantes desaparecieron esta mañana en su automóvil blindado cuando los tres se dirigían desde la zona musulmana de la capital libanesa a la parte ocupada por las milicias cristianas.

La Casa Blanca recibió la información del asesinato de los tres hombres de la Cruz Roja Internacional.

Estas noticias llegaron a Washington cuando el presidente Ford se encontraba reunido con los principales miembros de su Consejo Nacional de Seguridad, reunido en sesión de emergencia para discutir la situación

UNA SITUACION EXTREMADAMENTE GRAVE

Un portavoz de la Casa Blanca había declarado poco antes de revelarse la muerte del embajador y del agregado que se trataba de una situación «extremadamente grave».

La Embajada norteamericana en Beirut fue la primera en anunciar la desaparición del embajador cuando éste se dirigía para celebrar una entrevista con el actual presidente interno del Líbano.

Meloy era embajador en Guatemala cuando fue llamado por Kissinger para ocupar la Embajada de Beirut el 8 de mayo pasado.

SE REAVIVA LA CRISIS EN EL LIBANO

Con la muerte del embajador, de 59 años y soltero, se ha reavivado la crisis libanesa al poner el prestigio de los Estados Unidos en el centro de la controversia que ha llevado a la guerra civil a ese país árabe durante los últimos catorce meses.

Dentro de 20 días

Podrían entrar en vigor simultáneamente

La Ley de Asociaciones y la Reforma del Código Penal

Madrid, 16. (Cifra). — La Ley Reguladora del Derecho de Asociación Política y la reforma del Código Penal podrían entrar en vigor simultáneamente, dentro de veinte días.

Hoy ha publicado el «Boletín Oficial del Estado» la Ley Reguladora del Derecho de Asociación Política. Según el artículo 132 de la Ley de Procedimiento Administrativo, «para que produzcan efectos jurídicos las disposiciones de carácter general, habrán de publicarse en el «Boletín Oficial del Estado» y entrarán en vigor conforme a lo dispuesto en el artículo primero del Código Civil».

Tras la nueva redacción del título preliminar del Código Civil —Ley 3-1973, de 17 de marzo y decreto 1.836-1974, de 31 de mayo— esta referencia debe entenderse hecha al artículo segundo, número uno, del citado Código, que establece que «las leyes entrarán en vigor a los veinte días de su completa publicación en el «Boletín Oficial del Estado», si en ellas no se dispone otra cosa».

Por tanto, la Ley Reguladora del Derecho de Asociación Política entrará en vigor dentro de veinte días, es decir, el 5 de julio.

En cuanto al proyecto de Ley por el que se modifican determinados artículos del Código Penal, se encuentra sometido al procedimiento de urgencia, en fase de comisión.

La convocatoria de la Comisión de Justicia para el debate de este proyecto, que comenzará a las once de la mañana del lunes día 21, señala como fecha límite el viernes 25.

Una vez elaborado el dictamen de la Comisión, el Pleno puede ser convocado en el más corto plazo, ya que las normas de urgencia no especifican el plazo que habrá de observarse para la convocatoria del Pleno de las Cortes. Este Pleno podría ser convocado en la semana del 28 de junio al 4 de julio y el texto de la Ley podría publicarse en el «Boletín Oficial del Estado» alrededor del día 5.

Si en la Ley se establece que entrará en vigor el mismo día de su publicación en el «Boletín Oficial del Estado» y siempre que las fechas señaladas se confirmen, ambas leyes entrarían en vigor el mismo día, con lo que se salvaría la difícil situación que podría derivarse de la entrada en vigor de la primera de ellas sin la correspondiente adecuación del Código Penal.

Sin noticias del industrial canario secuestrado

Madrid, 16. (Cifra). — A la una de la madrugada de hoy se sigue sin tener noticias de la suerte del industrial canario, Eufemiano Fuentes, secuestrado en días pasados.

Tras algunos rumores sobre su posible liberación en las últimas horas de esta noche, «Cifra» pudo saber de fuentes competentes que los secuestradores continúan sin ponerse en contacto con la familia y que por [illegible] de saber de la suerte del industrial.

ETA reivindica el asesinato del señor ALBO

Bayona (Francia), 16. (Efe).—La organización separatista «ETA», ha reivindicado la muerte del jefe local del Movimiento de Basauri (Vizcaya), mediante un comunicado distribuido en el País Vasco-Francés.

«Albo ha sido ejecutado —dice ETA—, como haremos con todos los que se opongan a que nuestro pueblo pueda decidir libremente su destino nacional y social».

Conferencia cultural europea

Intervención española en la segunda jornada

OSLO. — El ministro español de Educación y Ciencia, don Carlos Robles Piquer, asiste a la conferencia ministerial del Consejo de Europa sobre política cultural. — (Telefoto CIFRA GRAFICA-UPI).

Oslo, 16. (Efe). — España intervino hoy en la segunda jornada de la Conferencia Cultural Europea, inaugurada el martes en la capital noruega, y a la que asisten ministros y altos funcionarios de 22 países europeos.

Gabriel Cañadas, subsecretario del Ministerio español de Información y Turismo, se refirió al funcionamiento de los «teleclubs» y de las casas y aulas de cultura como exponentes de dicha labor.

La intervención española se produjo en el marco del debate en torno a la política cultural como medio de mejora de la calidad de vida en las colectividades urbanas y rurales», segundo tema de la conferencia.

Cañadas dijo que 1964, se habían constituidos un total de 4.442 teleclubs, centros dotados de bibliotecas y de medios audiovisuales.

En el medio urbano, el subsecretario español aludió al funcionamiento de las aulas y casas de cultura, como vehículos de integración cultural dirigido a aquellos sectores de población de origen rural.

M.C.D.2022

PALENCIA AL DIA

Los extremos son malos

Tanto se peca por defecto como por exceso, expone el dicho. Y los extremos son malos. Ahora, la lluvia se ha encargado de hacerlo bueno. Sabemos que nuestros campos cerealistas estaban atravesando una crítica situación debido a la dilatada sequía que los ha afectado, hasta el punto de considerarse como «zona catastrófica» la Cuenca del Duero; pues bien, llegan los nublados, y descargan una tromba de agua, y asola lo poco que quedaba en pie.

Nos llegan noticias de la impresionante tromba de agua descargada el pasado sábado sobre Villamartín y Mazariegos, y otras zonas de la Tierra de Campos, Autilla del Pino, Cascón de la Nava, Revilla de Campos y otros.

Fue un verdadero diluvio que hizo desbordar acequias y arroyos, inundar casas, corrales y extensos terrenos, en lo que, si bien por la ya casi agostada cosecha, había poco que dañar, la tromba contribuyó a aumentar el desaguisado.

Algunos pueblos, como Villamartín, que preparaba sus fiestas de San Antonio, hubo de olvidarse de sus festejos patronales, para dedicarse tenazmente a «otro» menos grato: achicar agua de las casas inundadas. Cosa que hicieron ayudados por los bomberos de Palencia, requeridos para esta labor de ayuda. En fin, que se aguó la fiesta.

Y el turbión de la tormenta (otras veces viene acompañado de granizo, que asimismo lo troncha todo), extremó el calamitoso período de sequía, para que nada del agro ni de su medio rural se beneficiase; antes bien, para quedar más agobiado de lo que estaba.

En Velilla del Río Carrión se viene desarrollando el XLIII Curso de Iniciación y Fomento Cooperativo, sector Consumo, patrocinado por el Fondo Nacional de Protección al Trabajo y la Cooperativa de Consumo «Santa Bárbara», de Guardo, con la colaboración del Ayuntamiento y la Delegación Sindical Comarcal.

Cuarenta amas de casa asisten a los actos y conferencias divulgatorias correspondientes, en las que toman parte disertantes especializados en diferentes temas de esta cuestión cooperativista.

Ayer, miércoles, ha quedado abierta, en el pórtico del Ayuntamiento, la exposición de las listas provisionales de electores del Municipio de Palencia, con datos referidos al 31 de diciembre de 1975. Comprenden las mismas residentes mayores de edad, vecinos cabezas de familia, mujeres casadas y residentes de 18, 19 y 20 años de edad, domiciliados en este término municipal.

Tales listas estarán expuestas hasta el día 25 del actual mes, pudiendo ser examinadas públicamente, a los efectos de comprobación y reclamación, si hubiera lugar, correspondientes.

Desde ayer MIERCOLES

Cine Rey Don Sancho

REFRIGERADO

STEVE McQUEEN

LAS 24 HORAS DE LE MANS

PANAVISION Color DE LUXE. UNA PRESENTACION DE CINEMA CENTER FILMS DISTRIBUIDA POR filmeco 70mm.

(Mayores 14 y menores)

Cientos de cartas de padres de familia palentinos al ministro de Educación y Ciencia

Se cursan en estos días, a favor de la libertad de enseñanza y el derecho a escoger el tipo de educación de sus hijos

En torno a la educación cristiana de la familia, así como del niño, y del derecho esencial que asiste a aquéllas para elegir el centro de instrucción donde, a su juicio, aquella educación y formación sean más idóneas, el pueblo español ha tomado desde antiguo firme postura. Y, en estos momentos, donde, desde tantos frentes y ocasiones se ataca a no pocos fundamentos básicos de la familia y de esta educación, las familias cristianas españolas están tomando una clara posición al respecto, mostrando con firmeza y claridad cuál es su opinión sobre este problema.

Hace unos días, llegaba a Palencia el presidente de la Confederación Nacional de Asociaciones Católicas de Padres de Familia y Padres de Alumnos, Sr. Coronel de Palma, que, en una magistral conferencia pronunciada en el salón de actos de los PP. Dominicos, en acto organizado por la Federación Católica Palentina de Padres de Familia y de Padres de Alumnos de Palencia, sentaba la postura de dicha Confederación, y exponía rotundamente el derecho de las familias españolas de elegir estos centros de enseñanza para sus hijos, sin que medidas o indiferencias estatales al respecto, pudieran restringir aquél derecho, ni, tampoco, hacerle inviable por falta de atención y ayuda correspondiente, según cumplía a la tradición cristiana española.

Y las familias palentinas, así como las familias españolas, en general, están tomando una clara determinación al respecto, persuadidas de la importancia y trascendencia de la cuestión.

Precisamente, por estas fechas, se han hecho eco los colegios religiosos palentinos de esta postura de la Confederación Nacional de Asociaciones Católicas de Padres de Familia y Padres de Alumnos, que han invitado a los padres de alumnos a pronunciarse, ante el Ministerio de Educación y Ciencia sobre este importantísimo particular, que tan directamente les afecta.

Y, a este respecto, están cursando a dicho Departamento ministerial cientos de cartas, que, es de suponer, se convertirán en miles, con este o parecido texto:

"Siendo ya del dominio público los ataques y campañas que se vienen promoviendo en nuestro país contra la familia, y, singularmente, contra la libertad de enseñanza, hago constar: Mi decisión de defender el derecho preferente de los padres a escoger libremente el tipo de educación que habrá de darse a sus hijos, reconocido en el artículo 26 de la Declaración Universal de Derechos Humanos de la Organización de las Naciones Unidas, y en el artículo 5 del Fuero de los Españoles, repudiando cuanto signifique la negación o el desconocimiento de aquel derecho, cuya defensa y tutela a todos nos incumbe".

Firman estas cartas los cabezas de familia o tutores, referenciando su documento nacional de identidad y el domicilio del firmante.

Esta medida, repetimos, tomada a nivel nacional, desea sea el mejor exponente de una opinión pública ante las altas esferas de la educación española.

Los colegios palentinos que han invitado a los padres de alumnos a interesarse por el asunto y a exponer su postura sobre él, tienen referencias de que son cientos de cartas las directamente cursadas al ministro. Y siguen interesando a los que aún no lo hayan hecho, a que no demoren una petición que tanto significa para la vida futura de la enseñanza cristiana en España, en momentos de tantos ataques contra esta libertad de enseñanza y de elección, que debe ser respetada al máximo.

LETRAS DE LUTO

Se cumple el primer aniversario de don Germán Fernández Gaite, que falleció en Amayuelas de Abajo el día 18 de junio de 1975, a los 72 años de edad, después de recibir los Santos Sacramentos.

Se reiteran los sentimientos de dolor, ya que el finado gozaba de numerosos y sinceros afectos, que se granjeó en vida por su natural sencillo y bodadoso, su cordialidad y su hombría de bien, por lo que ha sido muy sentida su muerte.

Reiteramos nuestra condolencia a sus hijos Segismundo, María del Pilar y Eudosio Fernández Carbonell; hijos políticos Amelia Aguado García, Constantino Férez Quirce y Aniana Martínez Martínez; madre María Gaite Abril; nietos; hermanos políticos, sobrinos, primos y demás familia.

—La señora doña Celia Gutiérrez Argüello falleció en Palencia el día 15 de junio de 1976, a los 54 años de edad, confortada con los Auxilios Espirituales.

Esposa y madre ejemplar, su muerte ha sido profundamente sentida, ya que se distinguió en vida por su amabilidad y sencillez, con lo que se granjeó el afecto de todos los que la conocieron y trataron.

Testimoniamos nuestro pésame a su esposo Luis de Aza Garrachón; hija Tomasa; hermano Angel; hermana política; abuelo paterno, sobrinos, primos y demás familia.

—El señor don Justiniano Casas Barrero, falleció en Palencia el día 16 de junio, después de recibir los Santos Sacramentos.

El finado era muy conocido en Palencia y provincia, no solo por su actividad profesional de maestro nacional (ya jubilado), sino asimismo como abogado en ejercicio durante muchos años. Hombre de gran actividad, se distinguió por su dinamismo, habiendo sido muy sentida su muerte.

Hacemos llegar nuestro pésame a su hermana política Imelda Esteban de las Heras; hermanas políticas, sobrinos y demás familia.

BANDA DE MUSICA

PROGRAMA de las obras que interpretará la Banda Municipal hoy 17 de junio de 1976, en el Paseo del Salón, a las nueve:

PRIMERA PARTE. — «Pepita Creus» (Pasodoble), de Chovi.
«Cádiz» (Serenata), de Albéniz.
«Bohemios» (Selección), de Vives.

SEGUNDA PARTE. — «La canción de la Maja» (Canción), de Villa.
«El año pasado por agua» (Selección), de Chueca.
«Churumbelerías» (Pasodoble), de Cebrián.

El Director, Saturnino Diez Vidal

REGISTRO CIVIL

NACIMIENTOS. — Gemma Prieto Pariente, hija de Antonio y de Mercedes; Rafael Chamorro Hernández, de Luis-Fernando y María Pilar; Raquel López Fernández, de Miguel-Luis y María Carmen; Miguel Tamayo de Bustos, de Alberto y María Paz; María del Mar Sánchez Velasco, de Enrique y Estrella del Carmelo-Aurea; José Abel Zapatero Hontiyuelo, de Abel y María.

DEFUNCIONES. — Roberto-Manuel Merino, de 22 días; Flora Carrillo Gil, de 83 años; Celia Gutiérrez Argüello, de 54 años; Ambrosio Castrillo Pérez, de 43.

Animación infantil ante el I Concurso de Altares a "San Juanillo"

Son numerosas las inscripciones que se han registrado

Ha sido acogida con gran animación la convocatoria del I Concurso Infantil de Altares a San Juanillo, con motivo de la festividad de San Juan Bautista, en el año actual.

La Cofradía del Santo Sepulcro y de San Juan Bautista, de nuestra ciudad (como decíamos en reciente información), en el deseo de hacer resurgir la tradición palentina de los altares callejeros a «San Juanillo», ha convocado este certamen infantil, dentro de unas fiestas programadas para los días 23 y 24 de junio actuales, contando con la colaboración del prelado de la Diócesis palentina, gobernador civil y jefe provincial del Movimiento, Ayuntamiento de la capital, Comisión Provincial de Turismo, y Delegaciones Provinciales de Educación y Ciencia y de la Juventud.

Por la Cofradía de referencia se procedió a distribuir murales y bases de la convocatoria del Concurso de Altares, entre escuelas, colegios y centros docentes y recreativos. Los murales se han difundido al máximo; teniendo como tema central el popularísimo personaje «Heidi», se hace alusión a la petición de una «dimosna para San Juanillo», frase que constituye la enjundia de esta tradición palentina.

La Delegación Provincial de Educación y Ciencia, por su parte, ha enviado una circular a los centros docentes de E. G. B., de la capital, exhortando a la colaboración de profesores y alumnos para el más eficaz desarrollo de este concurso.

En la sede de la Cofradía del Santo Sepulcro y San Juan Bautista, se han recibido ya las primeras inscripciones para el montaje de altares en la vía pública, como es tradición, y participar en este concurso.

A este respecto recordamos que el plazo para realizar las inscripciones finalizará el día 20 del actual mes de junio, y que deben hacerse en el número 25 de la calle de Valentín Calderón (domicilio social de la Cofradía), de ocho a nueve de la tarde.

Recordamos también que los premios que se concederán a los mejores altares montados la mañana del jueves 24 de junio, festividad de San Juan, serán los siguientes:

Primer premio, de 5.000 pesetas.
Segundo, de 3.000.
Tercero, de 2.000.
Cuarto, de 1.000.

Habrá también otros tres premios (quinto, sexto y séptimo) de 500 pesetas cada uno.

Los altares deberán quedar montados a las diez de la mañana del jueves, día 24. A partir de ese momento el Jurado Calificador visitará todos los altares que se hayan inscrito.

Una vez terminado el recorrido por el Jurado Calificador, éste se reunirá para proceder a la puntuación, calificación y fallo del concurso.

La entrega de premios de este concurso se llevará a cabo a mediodía, a las doce y media, en un acto sencillo que tendrá lugar en los locales de la Cofradía.

A juzgar por el número de altares infantiles que ya se han inscrito, es de esperar que el concurso resulte un auténtico éxito, y que la mañana «sanjuanera» de 1976 en Palencia resulte extraordinariamente animada, teniendo además en cuenta que en este año —por vez primera— la fecha del 24 de junio (onomástica del Rey de España), será fiesta nacional.

La convocatoria del concurso, así como cualquier otra información relacionada con este certamen infantil, pueden recabarse del domicilio social de la Cofradía del Santo Sepulcro y San Juan Bautista, de 8 a 9 de la tarde.

HACIENDA

ADMINISTRACION DE TRIBUTOS DE LA PROVINCIA DE PALENCIA

Padrón de Licencia Fiscal de Profesionales del Impuesto sobre los Rendimientos del Trabajo Personal

Se hace saber a todos los contribuyentes y demás interesados que el Padrón de dicho concepto correspondiente a la provincia de Palencia, del actual ejercicio económico, se halla expuesto en dicha oficina durante el plazo de "diez días" contados desde la publicación del presente anuncio.

Durante dicho período de tiempo, los profesionales interesados podrán enterarse de sus cuotas y hacer dentro del mismo las reclamaciones oportunas.

Palencia, 11 de junio de 1976.

El Administrador de Tributos, ANTONIO CRESPO FERNANDEZ. Visto bueno, el Delegado de Hacienda, EUSEBIO TRUJILLO GONZALEZ.

CARTELERA

TEATRO PRINCIPAL
Hoy: 8 y 11 noche
Presentación de la gran compañía de revistas, con la genial supervedette
ADDY VENTURA
en el estreno de la fabulosa revista:
«ESTRENEME USTED»
Dos únicos días de actuación
Hoy pueves, despedida Compañía

CINE REY D. SANCHO
Hoy: 5-8 y 10,45 noche
¡¡Sensacional estreno!!
Steve Mc. Queen, en:
«LAS 24 HORAS DE LE MANS»
Una película maravillosa
Mayores 14 y menores

CINE ORTEGA
MIERCOLES y JUEVES
5-8 y 10,45. Mayores 14 años y menores con tutores
Jean Paul Belmondo y Ursula Andress, en:
«LAS TRIBULACIONES DE UN CHINO EN CHINA»
Un film de aventuras, divertido y emocionante

CINE AVENIDA
5-8 y 10,45. Mayores 18 años
Anthony Steffen, en:
«BAÑO DE SANGRE AL SALIR EL SOL»
Frente a frente dos hermanos luchan a muerte por fines distintos

CINE PROYECCIONES
Desde las 4. 18 años
«LOS ULTIMOS JUEGOS PROHIBIDOS»
y
«UNA CHICA TAN DECENTE COMO YO»
Nota: Domingo desde las 3,45

CINE CLUB "CALLE MAYOR"
DIA 18
Un film de Tony Richardson
«A TASTE OF HONEY»
Versión original inglesa
Subtítulos en español
SESION: 7,45
FIN DE CURSO

CALIFICACION MORAL:

«Estréneme usted» (s. c.); «Las 24 horas de Le Mans» (2); «Las tribulaciones de un chino en China» (3); «Baño de sangre al salir el sol» (sin calificar); «Los últimos juegos prohibidos» (4); «Una chica tan decente como yo» (4); «A taste of honey» (sin calificar).

CUPON

VACACIONES GRATIS CON DIARIO-DIA

CADA DOS DE ESTOS CUPONES SON CANJEABLES POR UN NUMERO PARA EL SORTEO MENSUAL DEL VIAJE A BENIDORM, PARA DOS PERSONAS, CON TODOS LOS GASTOS INCLUIDOS.

¡A BENIDORM, CON DIARIO-DIA!

El Evangelio

HOMILIA DEL CORPUS CHRISTI

Lecturas: Ex. 24,3-8; Hebr. 9,11-15; Mc. 14,12-16.22-26.

La caridad es el colmo de la justicia

Hoy celebramos la fiesta del Amor de Cristo que se desvive por nosotros y se hace nuestro alimento para que todos tengamos vida.

Día de la caridad, caridad cristiana que nos ha de llevar a entregarnos sin reservas como Cristo, y que simbolizamos en la misma Eucaristía.

A veces malentendemos la caridad. Decimos que la caridad es el colmo de la justicia, pero colmar un kilo de 850 gramos no pasa de ser el colmo de una estafa, y así la caridad, cuando la justicia brilla por su ausencia, no es sino el colmo de la injusticia.

Solemos hacer limosnas, pero es preciso que sepamos si con la limosna remediamos una necesidad o mantenemos la injusticia en un sistema que produce pobres. No vale pensar que el que da con buena intención, siempre obra bien; pues el hombre, además de buenas intenciones, dispone de la razón para juzgar sus obras.

No parece justo que en una sociedad en desarrollo, unos reciban sueldos de sociedad superdesarrollada, mientras otros tengan que conformarse con salarios de sociedad subdesarrollada. Según la revista "Marketin Actualidad", los altos ejecutivos españoles, son los mejor pagados de Europa, cuando los obreros españoles no están entre los mejores pagados.

Hoy celebramos la festividad del Cuerpo y la Sangre de Cristo. Nos manifestamos Iglesia comiendo de un mismo Pan y bebiendo de un mismo vino. Jesús derramando su sangre y entregando su cuerpo realiza la Alianza definitiva que nos habla de amor, de paz y de comunión.

No podemos celebrar dignamente la Eucaristía mientras no nos esforcemos por crear una comunidad de creyentes con una misma esperanza, comprometidos en una misma causa y unidos por unos mismos sentimientos, que no podrán ser otros que los del mismo Cristo: amor, justicia y paz.

Cuando la injusticia nos divide, no puede unirnos la caridad verdadera al margen de la justicia. No habrá culto auténtico si no estamos a bien con nuestro hermano: "Si tienes algo de que te pueda reprochar tu hermano... Ht. 5,23s".

La Eucaristía es el pan de los pobres, y pobres son los pecadores que reconocen su pecado y tienen hambre y sed de justicia. Si esto no falta en nosotros, no tiene por qué faltarnos la Eucaristía aunque no seamos perfectos ni mucho menos.

Hoy la caridad viene a ser una consigna obligada y se hace colecta. La buena caridad cristiana es el colmo de la justicia, por tanto supone cumplida ya la justicia. De lo contrario, la caridad se pervierte y llega a ser el colmo de la injusticia y el peor insulto a los que la padecen.

¿Qué haremos entonces?... ¿Suprimir la colecta?...

Habrá que volver los ojos a Jesús para vivir más consecuentemente con su Evangelio y si es preciso, no aceptar las limosnas de aquellos que a todas luces, buscan tranquilizar su conciencia manteniendo la injusticia de un sistema que produce pobres...

Parroquia de San José Obrero,
MARINO BRAVO VAL

¡¡OTRA OBRA MAESTRA DEL CINE!!
en la gran temporada cinematográfica del

Teatro Principal

SALA ESPECIAL

EL FANTASTICO MUNDO DE FELLINI EN SU OBRA MAESTRA
UNA PRODUCCION DI FRANCO CRISTALDI
UN FILM DE
FEDERICO FELLINI
AMARCORD
(MIS RECUERDOS)
Argumento y guion de FEDERICO FELLINI y TONINO GUERRA · Producida por FRANCO CRISTALDI
UNA CO-PRODUCCION FRANCO-ITALIANA · FC (ROME) - PEC F (PARIS) TECHNICOLOR

ESTRENO - VIERNES - 18 DE JUNIO
Sesiones 5-8-10'45 noche
(Mayores 18 años)
V. O., con subtítulos en español

Otros títulos de esta gran selección de «Sala especial»
LA BELLE DE JOUR - MUERTE EN VENECIA - CUERNO DE CABRA - LA NARANJA MECANICA - DELIVERANCE - COWBOY DE MEDIANOCHE, etc., etc.
Esté atento a estos grandes estrenos.

AL QUITE

DIAS Y AFANES

Síntomas de animación

Seamos hoy optimistas. Un poco más optimistas. Comienza a detectarse entre nosotros cierta animación en el sector de la construcción. Importante resulta eso, pues la edificación de viviendas es piedra angular de un proceso económico, imprescindible si la sociedad quiere avanzar hacia mejores estadios de productividad y de calidad de vida. De momento no se observa más que cierta animación. Confiemos, —necesitamos hacerlo— que la invitación al optimismo tenga pronto confirmación real y una efectiva razón de ser.

El anuncio de los nuevos planes de FASA-RENAULT ha sido el "reactivo" en la apagada expectación. Se van a necesitar muchas viviendas. Cuando por aquí se inició el "boom" de la factoría automovilística ya hubo promotores de la construcción, que se colocaron, nerviosos y plafantes, en la raya de salida. Lo que pasó fue que todo quedó en el aire, no se dio el pistoletazo final y no se celebró la carrera.

Por Villamuriel sobre todo están ahora buscando afanosamente terrenos los constructores. La Delegación de la Vivienda trabaja a marchas forzadas para programar las estructuras urbanísticas, que eviten la anarquía y el caos de la construcción en la zona. Alguna petición existe ya para casi 700 viviendas. En cuanto "se vea" actividad en el levantamiento de la factoría, los que esperan iniciarán el sprint constructor de casas. Por eso en la Delegación de la Vivienda no se da un punto de reposo.

También en la propia capital se detecta "movimiento" entre los constructores. Recientemente, por ejemplo, la Comisión de Urbanismo, en la que, por cierto, hubo "sonadas" ausencias, "llenaba" el silencio municipal y daba licencia para edificar a dos promotores a los que el Ayuntamiento no había querido responder. Por cierto, que en esa reunión de la Comisión de Urbanismo se presentó una moción de censura contra el Ayuntamiento, que, al menos de momento, no prosperó acaso por las ausencias, a que antes me he referido. Por aquí únicamente "se llevan" las felicitaciones...

Pero esto no es más que una anécdota. Ahora trato de subrayar esos primeros síntomas de animación, que en el sector de la construcción se detectan. Y que esto ya es importante.

P. M. B.

MIERCOLES Y JUEVES
8 y 11 NOCHE

¡¡Una extraordinaria compañía de revista!!
CON LA SUPERVEDETTE INTERNACIONAL
ADDY VENTURA
con el estreno de la fabulosa revista
¡¡ESTRENEME USTED!!

TEATRO PRINCIPAL
Localidades a la venta

Religiosas

CATEDRAL DE PALENCIA

Solemnidad del Santísimo Cuerpo y Sangre de Jesucristo

A las diez y media de la mañana, solemne misa pontifical, que celebrará el Excmo. y Rdvmo. señor don Anastasio Granados, obispo de la diócesis, asistido por los muy ilustres capitulares de la S. I. C.

Terminada la santa misa, se organizará la procesión general del Santísimo Corpus Christi, con el ceremonial acostumbrado, dirigida por el maestro de Ceremonias, en la forma siguiente:

Piquete de Guardia Civil. En dos filas llevando en medio sus estandartes, las Corporaciones laicales pías, asociaciones, pías uniones, cofradías, archicofradías, sacramentales, terceras órdenes, congregaciones religiosas laicales, seminaristas, clero regular, clero secular, clero parroquial. En medio y a la cabeza del clero, la cruz capitular. El Tribunal Eclesiástico a continuación, continuando las filas del clero, beneficiados y capitulares con pluvial de modo que vaya siempre en medio de los últimos la Custodia. Entre los miembros beneficiados el pendón del Santísimo, acólitos con tarolas y turiferarios, Custodia, cuyos cordones serán llevados por seis sacerdotes con ornamentos sagrados, escoltada por una Sección de la Guardia Civil. Detrás de la Custodia el señor obispo con los ministros asistentes. Presidencias civiles, militares y comisiones. Banda de Música.

Finalizada la procesión, dada por el prelado la Bendición con el Santísimo, quedará expuesto hasta las cuatro y media de la tarde; entonces se hace la Reserva y Bendición con el Santísimo Sacramento.

M.C.D.2022

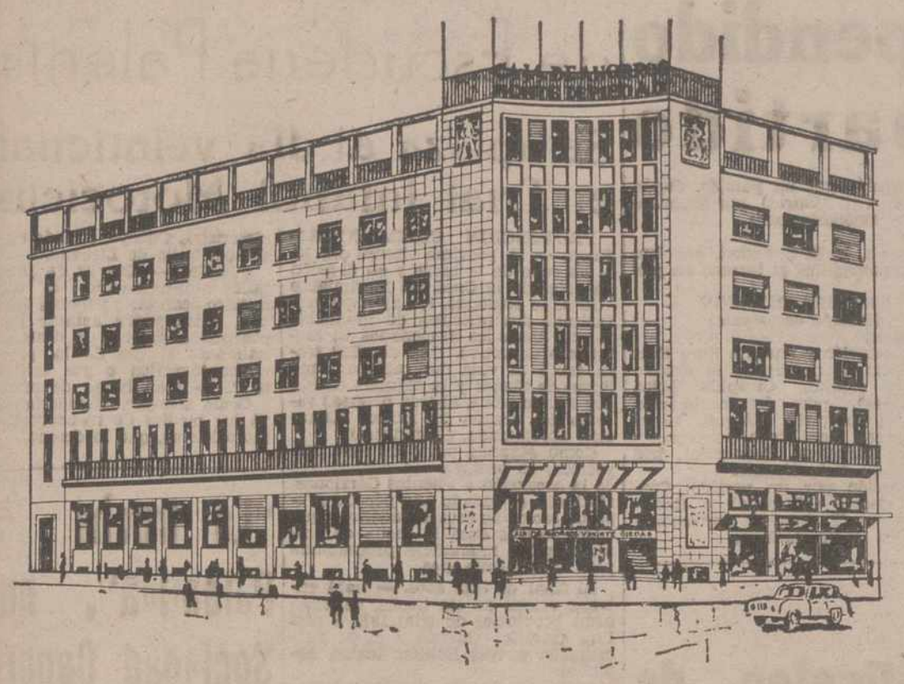

CAJA DE AHORROS

MONTE DE PIEDAD DE PALENCIA

¿Quiere un tractor, un coche, viajar, ayuda para comprar vivienda, etc...?

NUESTROS PREMIOS VERANO 1976

se lo pueden proporcionar gratuitamente.

Sorteo de 1.000.000'00 de pesetas

Recuerdos viejos

Hace 75 años

16 DE JUNIO DE 1901

Panaderos y carniceros le salieron respondones al alcalde; les había convocado en su despacho para decirles que vieran la manera de abaratar el pan y la carne en favor de las clases más necesitadas, teniendo en cuenta que también los precios de costo habían experimentado cierta disminución. Charla larga, pero al final carniceros y panaderos le dijeron que no al alcalde, argumentándole que, efectivamente, podrían hacer cierto reajuste, pero que otras veces las cosas ocurrieron al revés y nadie se preocupó de ellos, así que unas cosas por otras.

El espectáculo del día lo protagonizó un demente, que se escapó a media tarde del manicomio, huyendo por unos tejados; fueron muchas las personas que estuvieron pendientes de sus peligrosos equilibrios en el tejado; por fin llegó el alcalde del barrio de la Puebla, Claudio García, que subió también al tejado, llegó hasta donde se encontraba el loco y pudo rescatarlo sano y salvo.

En Castrejón de la Peña cuatro personas asaltaron al guarda cuando regresaba del campo con la cabaña; le maniataron de pies y de manos y huyeron llevándose cuatro caballerías. Iban con la cara pintada, pero el guarda dijo que podrían ser gitanos, a juzgar por algunas palabras. La guardia civil se puso inmediatamente en movimiento.

En la Audiencia se vio la causa por parricidio contra un vecino de Husillos, que en un rapto de celos había dado muerte a cuchilladas a su esposa; hubo mucha expectación. El reo fue condenado a cadena perpetua.

Hace 50 años

16 DE JUNIO DE 1926

Se reunió el Ayuntamiento y llamó la atención uno de los acuerdos; efectivamente, se aprobó un proyecto de construcción de alcantarillas en la calle de San Juan de Dios, pero «aplazando las obras para cuando el Ayuntamiento dispusiera de fondos para hacerlas». A los vecinos el acuerdo les pareció poco serio, pero no les hizo gracia.

Por la estación de Venta de Baños pasó el ministro de la Gobernación, Martínez Anido; se dirigía hacia San Sebastián para inaugurar la entrada en servicio del teléfono automático. En la estación estuvieron las autoridades palentinas para cumplimentarle, pero Martínez Anido dormía en aquellos momentos.

El paso del ministro por Palencia fue una oportunidad aprovechada en los periódicos para hablar de las deficiencias del teléfono en la capital, donde el sistema manual era como la rueda de la tortura para los palentinos.

Hace 25 años

16 DE JUNIO DE 1951

Enorme expectación ante el festival de toros a beneficio de la Cruz Roja palentina; iban a actuar la rejoneadora Marimén Ciamar y los diestros Domingo Ortega, Gitanillo de Triana (que fallarían luego), Parrita y Morote; a Domingo Ortega se le iba a imponer también la medalla de oro de la Cruz Roja; se abrieron aquel día las taquillas y desde el primer momento se registró gran afluencia de público. Se presentía el éxito.

También tuvo mucho éxito en Barcelona la representación palentina que tomó parte en la Exposición nacional de Escuelas Elementales; en el pabellón palentino se exponían trabajos muy interesantes, que merecieron una detenida visita del entonces ministro de Educación Nacional, Ibáñez Martín, visita que se realizó aquel día.

Panaderos y carniceros no llegan a un acuerdo con el alcalde

Pasa por Venta de Baños el ministro de la Gobernación

Exito palentino en la Exposición nacional de Escuelas Elementales

Festividad del Corpus Christi "Día nacional de caridad"

Un lema para 1976: "Amar es compartir con los demás"

(Una entrevista con D. JUAN PARRADO, director de "CARITAS" diocesana, de PALENCIA)

Hoy, coincidiendo con la festividad del Corpus Christi, Cáritas celebra el "Día Nacional de Caridad. Para hablarnos de Cáritas, del Día Nacional y del significado del Lema de la Campaña de este año "Amar es compartir con los demás", hemos visitado en el domicilio de Cáritas Diocesana, al director de la misma, don Juan García Parrado, al que hacemos las preguntas siguientes.

—Señor Parrado, ¿qué nos puede decir de Cáritas?

—De Cáritas se pueden decir muchas cosas y todas ellas importantes; pero permite que antes de responder a tu pregunta, agradezca públicamente la gran colaboración que el DIARIO-DIA de Palencia presta a Cáritas Diocesana facilitando la difusión en sus páginas de nuestras llamadas y peticiones de ayuda a los palentinos.

Dicho esto, que para nosotros es de justicia, paso a contestar, sin más preámbulos, la pregunta, para decirte muy esquemáticamente que Cáritas es:

—La diaconía de la Iglesia para la acción caritativa y social de la Iglesia, es:

—La expresión práctica de la caridad de la comunidad de creyentes, es:

—Movimiento comunitario en la diócesis, abierto a todos los hombres, es:

—Núcleo de encuentro y reflexión, de unión y solidaridad en el que todos puedan compartir sus bienes con actitud interna de apertura a los demás, es, por último:

—Lugar de lucha por la justicia —siendo justos—, por la fraternidad —siendo fraternos—, por la solidaridad —siendo solidarios—.

—El Día Nacional de Caridad, ¿qué representa para la sociedad y para Cáritas?

—Los "Días Nacionales" son como aldabonazos a las conciencias de los hombres. La caridad y, por tanto, la tarea de Cáritas, son permanentes y a ese fin van dirigidas nuestras llamadas.

Cristo, en nombre del Padre, busca la continuación del Reino de Dios, y como la caridad ha de ser del mensaje salvífico recibido y la vivencia de una fe que acepta el mensaje de salvación y se hace vida. Cáritas tiene que recordar que vivir la caridad es no solo recibir, sino a su vez trasmitir lo recibido.

—¿Qué quiere decirnos el significado del LEMA de la campaña de este año?

—Una fuerte invitación a compartir con los demás, hacen falta muchos que compartan lo suyo con los demás. Nuestro tiempo, nuestros medios económicos, nuestra influencia social, etc. Todo lo que tenemos y somos Dios nos lo ha dado, si queremos podemos compartirlo.

Cáritas, a través del Lema, nos dice, con el Apóstol San Juan, que amor al hermano es inseparable al amor a Dios, y nos invita a:

—DAR, pensando en los demás.

—Aunar esfuerzos para multiplicar su eficacia.

—DARNOS, que es el mayor bien que nosotros poseemos.

El Lema, tiene, pues, dos razones y que sintetizadas son:

DAR Y DARNOS

—¿Quieres decirnos algo más?

—Sí ,quiero haceros partícipes de nuestra esperanza, esperanza que, como siempre, está fundada en la nobleza de los palentinos, quienes, estamos seguros, recibirán con todo cariño nuestra llamada a compartir y su generosidad quedará reflejada en el resultado económico de la colecta y en las actitudes de los hombres de esta tierra. Todos nos necesitamos. Todos podemos compartir lo que somos y lo que tenemos. Los esfuerzos de cada uno pueden ser pequeños, insignificantes, pero el conjunto de pequeñas ayudas crear posibilidades insospechadas. Cáritas llama a todos y les invita a vivir seriamente el amor al prójimo, recordándonos que Dios es nuestro Padre, en Jesucristo, y que los hombres somos hermanos. Por eso pide y seguirá pidiendo para atender necesidades urgentes e inmediatas; porque todavía son muchas las necesidades que precisan atención mientras caminamos hacia una sociedad más justa, más fraterna y más solidaria.

Estas han sido las manifestaciones de don Juan Parrado, director de "Cáritas" diocesana, en Palencia, con ocasión de la festividad del Corpus Christi, "Día Nacional de Caridad".

A. A.

Ecos del Obispado

Próxima reunion del Consejo Presbiteral Diocesano

Desde la tarde del 24 hasta el mediodía del 26 de este mes de junio, se reunirá por segunda vez en este curso el Consejo Presbiteral de la diócesis en el Seminario Mayor. Estará presidido, como es habitual, por el señor obispo, Dr. Granados.

Tres son los temas que se abordarán en estas sesiones. En primer lugar, la finalidad y cometidos del Consejo Presbiteral, que se estudiará sobre la base de una ponencia de don Luis Martínez Sistach, viceprovisor del arzobispado de Barcelona. La reorganización de la Administración diocesana se planificará después de recibir información sobre el funcionamiento de este departamento en otros obispados. Por fin, la Comisión que fue encargada en su día de elaborar un proyecto de Caja de Compensación entre los sacerdotes, presentará el proyecto de Fondo de Ayuda Común que presentan para su discusión y aprobación.

El Consejo Presbiteral actual está formado por siete miembros natos, 29 vocales por elección (cuatro de los cuales representan a los religiosos) y cuatro de libre designación del obispo.

La misión del Consejo Presbiteral o Senado del Obispo, institución creada en el Vaticano II es —con palabras del mismo concilio— "ayudar con sus consejos eficazmente al obispo en el régimen de la diócesis" (PO, núm. 7). Claro, que esta finalidad es muy general y hay que estudiar cuál es su alcance concreto.

Todos los sacerdotes de la diócesis han tenido ya la oportunidad de sugerir, por medio de sus delegados de zona, los temas a tratar y las opiniones a aportar según los puntos de vista propios de cada zona pastoral.

El Delegado Diocesano de MCS.

DIARIO DE AVISOS

FARMACIAS DE GUARDIA

Jueves, 17: Don Alberto Torres (Avenida Calvo Sotelo, 1) y don Enrique Junco (Avenida Valladolid, 4).

Viernes, 18: Doña Victoria Manteca (Mayor, 120) y doña Angela Muñoz (Paseo de Victorio Macho, 6).

CUPON PRO CIEGOS

En el sorteo celebrado el día 16 de junio, ha resultado premiado con 2.500 pesetas el número 463 y con 250, todos los números terminados en 63.

I Exposición de Artes Plásticas del Grupo de E. y D. del Instituto Nacional de Previsión de Palencia

Se inaugurará el sábado 19, en Información y Turismo, con pinturas, cerámicas y esculturas, de 15 autores

El Grupo Artístico de Educación y Descanso del Instituto Nacional de Previsión, de Palencia, ha querido, con motivo de los actos organizados en torno a la excelsa Patrona de dicho Instituto, la Santísima Virgen del Perpétuo Socorro, llevar a cabo una manifestación artística de artes plásticas, en la cual figuren con algunas de sus obras, personal integrado en dicho organismo, tanto iniciados en la materia artística respectiva o ya consagrados en ella.

A este fin, moviendo estusiasmos, que son muchos, y deseos de hacer que la celebración patronal revista este otro tono cultural, que complemente la serie de actos programados, ha organizado la I Exposición de Artes Plásticas, que se celebrará del día 19 al 30 del presente mes de junio.

Comprenderá esta inicial muestra de este Grupo, alrededor de 60 obras (óleos, dibujos, acuarelas, dibujos infantiles, varias tallas, piezas de cerámica, diversas esculturas, etc.), de las que son autores médicos, administrativos y personal diverso integrado en el Instituto Nacional de Previsión de Palencia; figurando en el catálogo quince autores.

Tal exposición se instalará en la Oficina de Información y Turismo, donde será inaugurada el próximo sábado, a las ocho de la tarde, pudiendo visitarse los días laborables de las 7'30 a las 9'30 de la tarde; y los festivos, de las 12 a las 2 de la tarde.

Figurarán en tal original muestra una selección de excelentes trabajos. Y si algunos de los artistas figurantes son ya conocidos y admirados en los medios artísticos no sólo locales sino nacionales, existen otros menos conocidos, por no haberse decidido a mostrar su obra en exposiciones públicas, pero que tienen gran calidad, y, sin duda, constituirán una grata sorpresa para el público.

Por otra parte, la variedad de la obra expuesta, no sólo en los temas y géneros, sino en los diversos géneros de artes plásticas que están representados, con esa singular combinación de pintura, escultura, cerámica y arte infantil, constituirá un interesante aliciente para el público.

Instituto Nacional de Bachillerato "Jorge Manrique" de Palencia

ENSEÑANZA LIBRE

Los exámenes de alumnos de cuarto y quinto, matriculados en este centro, tendrán lugar durante los días 18 y 19 próximos.

La prueba de conjunto, para los alumnos que hayan superado todas las asignaturas del Bachillerato elemental se realizará el próximo día 23.

Todos los exámenes comenzarán a las 10 de la mañana, siguiendo la distribución que figura en el tablón de anuncios.

Palencia, 15 de junio de 1976.

EL SECRETARIO

EL SEÑOR

Don Justiniano Casas Barrero

(Maestro Nacional jubilado y Abogado)

FALLECIO EN PALENCIA EL DIA 16 DE JUNIO DE 1976

después de recibir los Santos Sacramentos

— D. E. P. —

Su hermana política doña Imelda Esteban de las Heras; hermanas políticas, sobrinos y demás familia,

Suplican una oración por el eterno descanso de su alma.

Vigilia y conducción del cadáver, día 17, a las 17,30 horas.
Funerales: Día 18, a las nueve horas.
Misa de familia: Día 18, a las ocho de la tarde.
Iglesia parroquial: San Miguel.
Casa mortuoria: A. Fernández del Pulgar, n.º 9.

Pompas Fúnebres HONTIYUELO

M.C.D.2022

GUARDO

Un equipo del Real Valladolid ganó en "La Estación" a un Guardo reforzado (3-0)

Landáburu fue la figura del encuentro

El C. D. Guardo con los refuerzos del Palencia y el delegado de campo, el directivo don Julio Villar

Dentro del programa de fiestas patronales de San Antonio estaba programado el encuentro amistoso entre el Real Valladolid y el equipo titular de la villa, reforzado con cuatro jugadores del Palencia. Se disputaba el trofeo Villa de Guardo.

El encuentro dio comienzo a las seis de la tarde del domingo, día 13, y se jugó bajo una constante y molesta lluvia, lo que hizo que desluciera tal acontecimiento.

Prólogo:

Antes de comenzar el partido el alcalde, don Luis de Felipe, hizo entrega al jugador del Valladolid, Landáburu de una estupenda placa por ser el jugador de la cantera guardense que más altas cimas está consiguiendo. El presidente del Club Deportivo Guardo, don Luis García Ortega, entregó a cada jugador participante de un llavero grabado y con el escudo del Club Deportivo Guardo, como recuerdo también de este encuentro. Hizo el saque de honor la bella Reina de las Fiestas, Srta. María del Mar Fernández Juárez.

Arbitraje:

Dirigió el encuentro el colegiado palentino Sr. Martínez Borge, auxiliado en las bandas por los señores Fernández Macho y Colmenero. Bien el trío arbitral. No hubo nada que reseñar, ni malos modos, ni fuerza que enturbiara el juego. El Sr. Martínez Borge logró otra de sus muchas y buenas actuaciones en "La Estación".

Alineaciones:

Real Valladolid: Segurado; Nogueiro, Sedes, Merino; Cabezas, Agustín; Nato, Landáburu, Jiménez (García), Bayón e Iru (Bartolomé).

C. D. Guardo: Eguiluz; Adolfo Aquilino (Basdasco), Alonso; Díaz (Pinilla), Pipe; (Picón), Rojo (Castellanos), Mayo, Garre y Lalo.

Los jugadores Alonso, Díaz, Mayo y Garre eran los refuerzos del Palencia.

El encuentro:

El C. D. Guardo jugó un gran primer tiempo, trazando un buen fútbol, donde los refuerzos del Palencia se notaban considerablemente, ya que Alonso y Garre trabajaban muy fuerte y creaban peligro en las filas vallisoletanas.

Por su parte el Valladolid daba la impresión, por estar formado en su mayor parte, por jugadores del Valladolid Promesas, equipo subcampeón de Regional Preferente, que no iba a ser mucho enemigo para el Guardo. Sin embargo, a medida que transcurría el encuentro iban dominando palmo a palmo e imponiendo su juego, práctico, medido, de pases perfectos y peligrosos. El artífice de todo esto Landáburu, que en el centro del campo mandó como un gran maestro. Sus pases salían medidos para el compañero mejor situado. A pesar de haber jugado la víspera otro partido con el Valladolid en Getafe, derrochó fuerza y saber. Marcó tres soberbios goles, aunque uno fuera anulado por fuera de juego de un compañero. El e Iru fueron los mejores de su equipo.

El primer gol se marcó en el minuto 37 del primer tiempo, cuando Nato se escapa y gana por piernas a Díaz para plantarse solo ante la salida a la desesperada de Eguiluz, a quien bate de un buen tiro colocado y cruzado.

El segundo lo marca Landáburu de un gran tiro desde fuera del área que nadie se enteró. Era el minuto 2 de la segunda parte.

Y el tercero lo marcó el mismo jugador en el minuto 32 del segundo tiempo al sacar una falta cerca del área. Su impresionante tiro fue imparable.

Al final del encuentro don Luis de Felipe Martínez entregó la monumental copa al capitán Landáburu y otro trofeo para los perdedores que recogió el capitán guardense Adolfo.

REYERO

La Reina de las Fiestas guardenses, haciendo el saque de honor

CICLISMO EN GUARDO

Jovellar, vencedor del "Trofeo San Antonio"

Con gran afluencia de público se ha celebrado el pasado día 14, en Guardo, una edición más, del trofeo San Antonio, cuya organización a corrido a cargo del C. C. Aguilarense y de Federación Palentina de Ciclismo, siendo patrocinado por Cervezas el Aguila.

A las 10'45 se dio la salida a los 25 corredores pertenecientes a los siguientes equipos: Novostil-Transmallorca, Olsa, May, C. C. Lugonés, Galerías Florita y Tecnifes, que debían recorrer alrededor de 115 kms. por la Ruta de los Pantanos y para finalizar dar 5 vueltas a un circuito urbano de 3 kms.

Desde el inicio de la prueba podemos contemplar una cerrada lucha entre dos grandes bloques P. C. Expósito-May de Santander y Novostil de Valladolid.

Al paso por Camporredondo saltan del pelotón Torre, Pío Ortega, Julio García, Jovellar y Miguel Rico, que pronto pondrían tierra por medio llegando a alcanzar una ventaja de 3 minutos sobre el pelotón al paso por Cervera.

Para entonces el grupo de escapados ha dejado de rueda al vallisoletano Miguel Rico.

Se rueda a fuerte tren y el pelotón no parece conformarse con la fuga de los cuatro corredores, aprovechando un tobogán demarra fuerte el salmantino A. García que arrastra a rueda a su implacable marcador, Alejandro González; después de un breve diálogo entre ambos corredores, González empieza a hacer relevos y así llegamos a Guardo, donde aún los corredores darán cinco vueltas a un circuito.

La lucha es tremenda, el marcaje férreo entre los hombres de cabeza, Julio García prepara el sprint a su compañero de equipo Torre, que no puede superar, el largo sprint final del leonés Jovellar que entra vencedor en la meta entre las aclamaciones del numeroso público que llena las calles de la villa guardense.

Las reinas de las fiestas entregaron los trofeos a los cinco primeros clasificados y al rey de la montaña, el santanderino Julio García.

Asimismo el corredor palentino Juan Antonio Alonso que sufrió una caída y hubo de retirarse recibió un extraordinario trofeo.

Clasificación:

1 Jovellar, C. C. Lugonés.
2 Torre, C. C. Expósito-May.
3 García, idem.
4 Pío Ortega (La Casera).
5 González (C. C. Expósito-May).
6 Andrés García (Florita).
7 Julio Hernández (Tecnifer).
8 Manuel Vega (Expósito-May).

Hasta 18 clasificados.

En la prueba participó el corredor Alfredo Sabio, de Galerías Florita, que días antes había corrido en una prueba en Palencia, siendo descalificado por el Colegio de Arbitros por usar una multiplicación indebida para aquella prueba. Pues bien, en Guardo se confesó culpable y dio la razón al colegio palentino de Arbitros. Hay que añadir que el señor Puig ha enviado al presidente del Comité de Competición Provincial una carta para que sean sancionados los corredores que en la prueba de ferias cometieron la infracción de la multiplicación. El señor Sabio pidió por favor que el señor Eduardo Rodríguez Riguero, como presidente del Comité de Competición, no le sancione y quede el caso en una amonestación y multa. El Comité tiene la última palabra.

El "Palencia", de vacaciones

Buenos proyectos para la próxima temporada

El miércoles se reunió la directiva del Palencia en una cena con los jugadores, asistiendo también los colaboradores del club y los informadores deportivos locales.

A los postres el presidente pronunció unas palabras de agradecimiento a todos, ofreció un breve balance deportivo de la temporada y anunció, a grandes rasgos, los proyectos para la próxima temporada, que no son otros que los de lograr el objetivo de siempre de la afición palentina: el ascenso de categoría, para lo cual no se regatearán sacrificios, esperando asimismo ayuda, colaboración y comprensión de todos.

Aún cuando no se ha hablado de «descartes», parece que, ádemás de los jugadores que retornarán a la disciplina del Valladolid, van a causar baja en la plantilla Secades y Gento, si bien, —según anunció el presidente— con este último se inician inmediatamente conversaciones puesto, donde su experiencia y amor por los colores morados puedan ser útiles a los propósitos del club.

También continuará Núñez, según ofrecimiento hecho directamente por el señor obispo.

A las palabras del presidente siguieron las de otros; destaquemos ahora las pronunciadas por Alonso, como capitán de los jugadores, quien pidió que se rinda un homenaje a Gento, petición con la que se encuentra totalmente identificada la directiva.

Asimismo se proyecta otro homenaje al popular Manero.

El entrenador, Desiderio Herrero, que continuará también en el Palencia, anunció las inmediatas vacaciones para los jugadores hasta el 21 de julio, en que se reanudarán los entrenamientos.

En nuestro próximo número ofreceremos amplia información de este acto.

SANCIONES

Capón suspendido por un partido

Madrid, 15 (Alfil). — El Comité Nacional de Competición de la Federación Española de Fútbol en su reunión correspondiente al día de hoy, ha adoptado, entre otros, los siguientes acuerdos:

COPA DE S. E. EL GENERALISIMO

Jugadores:

Amonestación y multa a Mendieta Ortega (Betis), Esnaola Larburu (Betis), y Alvarez Alvarez (R. Sociedad), por dirigirse al árbitro sin ser capitanes; Blanco Rodríguez (Betis), por pérdida de tiempo, y Aranzábal Ascasibar (R. Sociedad), e Idigoras Bilbao (R. Sociedad), por juego peligroso.

Amonestación, con advertencia de suspensión, y multa a Gómez Alvarez de Eulate (Betis), y García Castany (Zaragoza), por juego peligroso.

Suspensión por un partido, Capón González (At. Madrid), por acumulación de amonestaciones.

Clubs:

Multar a la R. Sociedad, por lanzarse almohadillas al terreno de juego.

TERCERA DIVISION

(Partido desempate)

Jugadores.

Amonestación y multa a Zaya Ruiz (Marbalia), por dirigirse al árbitro sin ser capitán, Crespillo Arias (Portuense), por desconsideración hacia un contrario, Vázquez López (Portuense), por juego peligroso y Jiménez Mendaez (Portuense), por incurrir en falta técnica.

Suspensión por un partido, Contreras García (Marbella) y Rodríguer Navas (Portuense), por acumulación de amonestaciones.

ARBITROS

Para las semifinales de la Copa y promociones

Madrid, 15. (Alfil) — Los árbitros designados para las semifinales de Copa de S. E. el Generalísimo, de fútbol (partidos de vuelta), son:

At. Madrid-Real Sociedad, Sr. Oliva Fortuny.

Betis-Zaragoza, Carreira Abad.

Arbitros designados para partidos de promoción de ascenso y permanencia:

Segunda División:

Huesca-San Andrés, señor Jaramillo González.

Tarrasa-Almería, García Carrión.

Cádiz-Baracaldo, Bobe Frías.

Alavés-Logroñés, Fernández Quirós.

Tercera División:

Erandio-Arosa, señor Alvarez Díaz.

Peña Sport-Lugo, Arroyo Zorrilla.

Extremadura-At. Baleares, Santos López.

Moscardó-O'Donnell, Periset Hernández.

Endesa Andorra-Gran Peña Celtista, Canaleta Argemí

Badajoz-At. Monzón, Alcaide Crespín.

Laredo-Sporting Mahonés, Condón Uriz.

Sevilla At.-At. Marbella, Diez Frías.

Guadalajara - Villarreal, Rabadán González.

Cotillas-Lagun Onak, Pascual Segura.

Júpiter-Zamora, Capa Pinedo.

Alcoyano-Diter Zafra, Alvarez Marguenda.

Melilla-Avilés, Andrés Galindo.

Touring-Ibiza, Barbosa Alvarez.

R. Cantabria-Basconia, Ceballos Borrego.

Valladolid Promesas-Torrejón, Estrellas Jiménez

Próximas actividades de Escudería Palentina

Se aplaza al día veinticuatro el Trial Infantil Motociclista

PROYECCION CINEMATOGRAFICA. — El próximo viernes día 18, a las ocho de la tarde y en el salón de actos de la Casa del Movimiento (Onésimo Redondo, 6, bajo), proyectaremos dos películas de indudable interés para los aficionados al motorismo deportivo. Una de ellas trata sobre la vida del campeonísimo Roger de Coster y la segunda cedida por «Champion», abarca diversas facetas del mundo del motor. (Duración aproximada, 40 minutos).

Como segunda parte de esta proyección, se pasarán las diapositivas de la ascensión a Fuentes Carrionas, realizada el pasado año por un grupo de socios de esta Escudería y que cobra interés ante la fecha de una nueva gesta montañera programada para este mismo mes.

Al final de este acto, se hará entrega oficial de los títulos de campeón provincial de trial 1975 a don Luis Guantes Cuende y el de subcampeón a don Ramón Inclán Espinosa.

TRIAL INFANTIL MOTOCICLISTA. — Programado para el día 17 del corriente, y a petición de numerosos padres interesados, se ha acordado su aplazamiento hasta el día 24 de junio, fiesta nacional.

Es preciso indicar a los padres de familia que lo deseen, que las competiciones infantiles se desarrollan en forma de «cursillo», con un monitor experto dedicado a un pequeño grupo de jóvenes pilotos, teniendo al final un regalo todos los participantes. No obstante, es preciso se hallen todos federados por lo que es imprescindible soliciten la licencia federativa con una antelación superior a siete días antes de la carrera, a fin de poder beneficiarse del seguro de la Mutualidad General Deportiva.

EXCURSION A FUENTES CARRIONAS. — Si bien se programó bajo esta denominación, este año se tiene intención de llevarla a cabo por un itinerario diferente de los dos años pasados. Consistirá en una travesía de Alta Montaña, de Lores (situada a 1.200 metros de altura) y ascendiendo a Peña Bistruey tendrá como final y descanso (donde se almorzar), Cucayo, situado en los altos del Valle de Liébana.

FECHA. — Día 27 de junio. Detalles e información, a cargo de nuestro secretario general, señor Mocha, quien podrá aclarar los datos precisos a quienes lo deseen personalmente el día de la proyección cinematográfica o por teléfono en el 71-26-50 en horas de oficina.

Como siempre, Escudería facilitará los medios de transporte de las motocicletas, que lo deseen.

"La trucha Palentina", nueva Sociedad Deportiva de Pesca

La preside el señor Garrachón Juárez

Se ha constituido recientemente la Sociedad Deportiva de Pesca "La Trucha Palentina", con domicilio social en la Avda. Modesto Lafuente número 14 bajo izquierda, de nuestra capital.

Pretende esta nueva sociedad de pescadores fomentar la pesca deportiva en nuestra provincia, tan rica en ríos y especies y está en el ánimo de sus fundadores y directivos organizar actividades.

Preside "La Trucha Palentina" don José María Garrachón Juárez y pueden afiliarse a la misma cuantos pescadores y aficionados lo deseen, tanto de nuestra provincia como de otras.

¡Nescafé, sabor amigo.

Hay algo en cada frasco de Nescafé, con lo que siempre se puede contar.

Con un sabor constantemente bueno, a café recién tostado y molido.

Ese sabor, nace en las plantaciones de café más famosas del mundo, de donde Nestlé recibe el café... que luego selecciona cuidadosamente.

Ya al abrir el frasco de Nescafé, se puede percibir su buena textura cafetera, y su aroma inconfundible, celosamente guardado en cada frasco.

Y ese es el secreto del sabor que usted va a disfrutar en cada taza de Nescafé.

NESCAFÉ, sabor amigo.

®NESCAFÉ es una marca registrada por Nestlé.

M.C.D.2022

CURSO INTENSIVO DE VERANO

Colegio "EDEN" Academia

Plaza Juan Mena s/n (junto Palacio Episcopal) Tfno. 71 43 75

Educación Preescolar — E. G. B — Formación Profesional — Bachillerato U. P. —Graduado Escolar — Oposiciones Ministerios — Banca — Contabilidad — Mecanografía — Taquigrafía

¡Academia E D E N puede darle un futuro!

FUTBOLERIAS

Cuatro jugadores del Barcelona Atco. al VALLADOLID

Bajas, fichajes, premios, vacaciones...

JUGADORES AL VALLADOLID

Barcelona, 15 (Alfil). — Cuatro jugadores del Barcelona Atlético equipo filial del C. F. Barcelona, jugarán la próxima temporada en el Real Valladolid: José More Bonet, José Costa Vila, Antonio García Ramos y Juan Capo Coll, que ha sido traspasado al club vallisoletano, Luis Aloy.

Aloy dirigió la pasada temporada la campaña del Barcelona Atlético en segunda división, siendo el único equipo catalán en la categoría que saldó la temporada sin apuros y ocupando un puesto de honor.

VACACIONES DEL C F. BARCELONA

Barcelona, 15 (Alfil). — Los jugadores del F. C. Barcelona iniciarán su periodo de vecaciones el próximo sabado, día 19, para volver a comenzar su preparación en fecha aún no señalada, a finales de julio próximo.

Todavía el viernes, día 18, el Barcelona jugará un partido amistoso, el último de la temporada, en Granollers, a las diez de la noche.

BAJAS EN EL RECREATIVO DE HUELVA

Huelva, 15 (Alfil). — Con las bajas de Cruz-Carrascosa y Juan María, producidas anoche por acuerdo de la directiva, más la del portero argentino López, son ya tres los jugadores que se marchan del Recreativo de Huelva desde que finalizó la temporada.

Por otra parte, Eusebia Ríos continúa viendo el mercado del norte de España, a donde se trasladó y en donde parece que encontrará algunos fichajes para el club onubense.

En el seno del Recreativo de Huelva se han recibido interesantes ofertas por el extremo Lapi y el delantero centro y goleador del Recreativo, Morón, pero, de momento, la directiva no piensa prescindir de los servicios de ninguno de estos dos jugadores.

TROFEOS «LA VOZ DEL MIÑO»

Orense, 15 (Alfil). — En un hotel orensano se celebró hoy el acto de entrega de trofeos que anualmente otorga la emisora «La Voz del Miño», a través de su sección deportiva «Antorcha».

El trofeo al máximo goleador se concedió al jugador del C. D. Orense, Pachín, que marcó 19 goles en la temporada que acaba de finalizar: el jugador del C. D Orense, Somaza recibió el trofeo a la regularidad por haber participado en todos los encuentros de liga y copa que jugó el Orense esta temporada y el trofeo a la deportividad fue otorgado a Núñez, del C. D. Orense que jugó 33 encuentros sin haber recibido ni una sóla amonestación.

Al acto asistieron deportistas, autoridades, representantes de medios informativos y directivos del C. D. Orense.

CLUBS BELGAS EN LA COPA DE EUROPA

Bruselas, 15 (Alfil). — La Federación belga ha ganado su apelación a la UEFA (Unión Europea de Fútbol Asociación) y este país contará con dos representantes en la próxima edición de la Copa de Europa de clubs campeones de copa: El Anderlecht y el Liers.

La UEFA había decidido que fuera únicamente el Anderlecht el equipo que representara a Bélgica en este torneo, a pesar de su doble condición de actual campeón de Europa y de actual campeón de copa belga

Examinada la apelación, los dirigentes del fútbol europeo le han dado la razón a la federación belga y el Liers, finalista de la copa de Bélgica, participará también el próximo año en la Recopa europea.

Se confirma igualmente en Bruselas el calendario para la «Super-Copa» de Europa, que enfrentará al Bayern Munich y al Anderlecht en Munich el 17 de agosto, y en Bruselas el 30 del mismo mes.

Hoy, final del campeonato de fútbol de Educación y Descanso

"Explosivos" y "Deportes Lin", en "LA BALASTERA"

Hoy, jueves, festividad del Corpus Christi, se va a disputar la final del Campeonato de Fútbol de Empresas, convocado y organizado por Educación y Descanso.

Han participado en este torneo 17 equipos en dos grupos; la final la disputan los vencedores de cada grupo. Son esos equipos "Deportes Lin", de Palencia y "Explosivos Río Tinto", de Guardo.

Ha despertado verdadero interés esta final; también el torneo mereció la máxima atención de los aficionados y tuvo enorme ambiente en los medios laborales palentinos.

El partido entre "Explosivos Río Tinto" y "Deportes Lin" se jugará a las seis de la tarde en "La Balastera"; la entrada es totalmente libre.

Por K.O. técnico en el quinto asalto

Foreman venció a Frazier

Unión Dale (Nueva York), 16 (Alfil) — El peso pesado norteamericano George Foreman venció por K. O. técnico en el quinto asalto a su compatriota Joe Frazier en combate disputado anoche en esta localidad.

El árbitro del combate, fijado a 12 asaltos, detuvo el mismo en el quinto ya que Frazier estaba encajando un durísimo castigo.

Presupuesto de la velada: trece millones

Velázquez frente a Muangsourin por el título mundial de los superligeros

Madrid, 15. (Alfil). — A primera hora de esta tarde se firmaron en Madrid los contratos para la disputa del combate para el campeonato del mundo de boxeo de los pesos superligeros, versión Consejo Mundial de Boxeo (BWC), entre el thailandés Muangsourin y el español Miguel Velázquez.

El combate se disputará en la plaza de toros de Madrid el próximo día 30 o bien el día 1 de julio.

El púgil thailandés percibirá una bolsa de 80.000 dólares, sin que haya rebajado ni un céntimo en sus exigencias económicas, y el presupuesto total de la velada pugilística se aproximará a los trece millones de pesetas.

Firmaron los contratos el promotor, José Luis Martín Berrocal, el representante de Velázquez y el apoderado del campeón thailandés, señor Intrabutra, que se encuentra desde hace unos días en Madrid.

GARATE: "Estaremos en la final"

En el Atlético de Madrid se prefiere al BETIS como el otro finalista

Madrid, 15. (Alfil). — El capitán del Atlético de Madrid, José Eulogio Gárate, cree que su equipo, tras la victoria del sábado en Atocha en el partido de ida de las semifinales, estará en la final de la Copa del Generalísimo.

"Hemos dado un paso muy importante, y aunque no las tenemos todas con nosotros, tenemos un ochenta por ciento de posibilidades de llegar a la final", declaró el capitán atlético a un redactor de Alfil.

Al referirse al partido del sábado pasado en Atocha, en el que el Atlético venció a la Real Sociedad por uno a cero, José Eulogio Gárate manifestó a Alfil: "Nosotros jugamos bien en el primer tiempo. En el segundo, la Real Sociedad apretó mucho, y, aunque no creó jugadas de gol, sí hubo situaciones de peligro, rebotes y esas jugadas en las que se puede conseguir gol. No tuvieron suerte para conseguir un mejor resultado por los méritos que habían hecho. Y es que la suerte, en esto del fútbol, como en todo en la vida, es un factor muy importante".

Gárate es un hombre sincero. Y su sinceridad le hace manifestar que no teme a la Real Sociedad, pero sí respetarla, por lo que su equipo, aunque ha dado un gran paso, no está todavía en la final: "Yo pienso que estaremos, pero no hay que confiarse. Porque la Real es un equipo joven que lucha mucho y que nos puede amargar el dulce. Ya se vio en la Liga, cuando nos empató en nuestro campo". Afirmó.

—¿Cuál de los dos equipos, Betis o Zaragoza, prefiere en la final como rival del Atlético?

Gárate, al igual que la mayoría de los jugadores del Atlético no duda en responder: "El Betis; prefiero al Betis en teoría, porque es un equipo que a nosotros nos va mejor que el Zaragoza. Casi siempre nos ha ido bien frente al Betis. En cambio, el Zaragoza es más incómodo, nos pueden ganar cualquiera de los dos, pero creemos que el Betis se nos daré mejor.

El delantero centro del Atlético, hizo un balance de la temporada del Atlético de Madrid, y manifestó: "Ahora estamos jugando bien. Creo que casi al tope, cosa que es muy difícil conseguir en el fútbol. Tuvimos una época muy buena en la Liga. Luego dimos un bajón. Y ahora hemos vuelto a coger el ritmo y estamos jugando muy bien, con juego y con moral, además de tener un estado físico excelente, como lo tuvimos el año pasado en la Copa".

Finalmente, Alfil habló con Gárate del nuevo fichaje realizado por el equipo, Rubén Cano.

"Es un jugador que me gusta mucho. En el Elche jugaba muy bien, y aquí tiene que hacerlo bien también", fueron palabras del capitán atlético.

—El que venga Rubén Cano al Atlético, quiere decir que Gárate va a dejar de jugar?

—No; me queda todavía un año de contrato. Al término del mismo, veremos como me encuentro, porque con 31 años, no me considero viejo. Y en cuanto a la forma de jugar, creo que no seremos incompatibles, y que podremos jugar juntos, porque si no recuerdo mal, en el Elche jugaba más por la derecha que por la izquierda, son las palabras finales del capitán rojiblanco.

Campeonato de España de Pelota

La selección palentina viajó ayer a Cuenca para disputar las finales

Como ya todos ustedes saben, la Federación Palentina de Pelota, tras una brillante participación en las eliminatorias del Campeonato de España, consiguió con gran merecimiento clasificarse en las especialidades de pala corta y paleta para disputar las finales de este importante campeonato. Ahora, y durante los días 17 al 20, se van a disputar estas finales en el magnífico frontón municipal de Cuenca.

Con este motivo, ayer han salido hacia esta ciudad, los componentes de la selección palentina que se halla integrada por los siguientes jugadores: Villameriel y Zabaleta, para la modalidad de pala corta, Aramendia y De Lamo, en la de paleta, Goyo, que actuará como suplente y el seleccionador de la Federación Cipri Rodríguez.

Como ya les hemos informado, para disputar estas finales, se han formado dos grupos de tres federaciones en cada una de las modalidades. Así, en la especialidad de pala corta, Palencia se encuentra insertada en el Grupo B, junto con las Federaciones de Murcia y Segovia, y en la de paleta tendrá que enfrentarse con las Federaciones de Soria y Valladolid.

El programa de partidos en lo que atañe a nuestra Federación Palentina ha quedado como sigue:

Día 17 de junio: A las 10'30 de la mañana:

Primer partido de pala corta: Palencia-Murcia.

Segundo partido de paleta: Soria-Palencia.

Día 19 de junio. A las seis de la tarde.

Primer partido de pala corta: Segovia-Palencia.

Segundo partido de paleta: Palencia-Valladolid.

Los vencedores de cada uno de los grupos en cada modalidad disputarán la final del Campeonato de España el día 20.

Todos los jugadores que componen la selección palentina se encuentran en un buen momento y por este motivo no sería de extrañar que el resultado que obtengan sea satisfactorio. Hacer un pronóstico de lo que puede suceder es muy difícil, aunque repetimos que no sería extraño conseguir incluso algún título nacional.

A medida que transcurran estas eliminatorias les iremos informando de los resultados que se obtengan desde Cuenca.

Copa Federación de Juveniles

Encuentros para jueves y domingo

Día 17-6-76 (jueves)

C. D. Aguilar-Palencia Juvenil. Campo de Aguilar de Campoo, a las 11,30 de la mañana.

C. S. F. OJE-F. F. Radiovisión J. Campo de la Juventud, a las 6,00 de la tarde.

C. D. Polideportivo-C. D. Venta de Baños Campo del Polideportivo, a las 10,00 de la mañana.

Palencia Promesas-At. Dueñas. Campo de La Balastera, a las 10,30 de la mañana.

F. Franco-Radiovisión-OJE Balompié. Campo de Viñalta, a las 9,30 de la mañana.

Día 26-6-76 (Domingo)

FINAL

C. S. F. OJE-Palencia Promesas J. Campo de la Juventud, a las 10,00 de la mañana.

SANCIONES

En sesión celebrada por el Comité de Competición, el día 15 de junio de 1976, entre otros asuntos acordó lo siguiente:

PRIMERA CATEGORIA REGIONAL

Primero.—Suspender por un partido oficial al jugador Juan Díaz Menéndez, del C. D. Cervera, por acumulación de amonestaciones. Artículo 296.

Segundo. — Primera amonestación a los jugadores Pedro Román Sardón, del C. D. Baltanás. Art. 295-6.º, Servando Cuevas de las Heras, del C. D. Cervera, Art. 295-3.º y Alfonso Pérez Fernández, del C. D. Cristo-Olímpico. Art. 295-5.º.

JUVENILES

Primero.—Suspender por 2 partidos oficiales a los jugadores Alfonso Pérez Rebollar, del Francisco Franco-Radiovisión J. y Luis Brazo de la Hoz, del At. Dueñas, por agresión mutua. Art. 298-2.º.

Segundo. — Segunda amonestación a los jugadores Jesús González de la Rosa, del At. Dueñas y Juan M. Rodríguez Torres, del Francisco Franco-Radiovisión J. Artículo 296.

Tercero.—Primera amonestación al jugador Luis A. Soto Ruiz, del C. S. F. OJE. Artículo 295-5.º.

EQUIPOS

Sancionar al C. D. Estrella, dando por perdido el partido que en su propio campo, no se celebró el pasado día 30 de mayo contra el C. D. Pareres, por incomparecencia del C. D. Estrella, al que se le deducen además tres (3) puntos de su clasificación. Artículo 271 a).

La Compra de casa de campo

Comprar una casa de campo es una inversión importante. Hay que buscarla con paciencia, elegir sin prisa. Mientras usted encuentra la casa, su dinero espera perdiendo el tiempo. Mal negocio. Dinero que pierde el tiempo... no gana dinero.

¿Por qué tener muerto el capital? Usted puede guardarlo "vivo" rentando tranquilamente hasta el 8% en una Cuenta a Plazo del Hispano.

¿A qué plazo? Al que le convenga: Puede colocar, a tres o seis meses, la cantidad que necesite invertir pronto, cobrando el 4,5 o el 5,5%. El resto puede dejarlo en espera, a uno, dos o tres años, cobrando el 6%, el 7% o el 8% de interés, respectivamente.

En tres años, por ejemplo, un millón al 8% se convierte en 1.259.700 pesetas. Y su dinero no queda necesariamente bloqueado. Si le hace falta, usted puede acordar con el Hispano el disponer de fondos con un interés diferencial del 1%.

Sobre otras fórmulas para administrar bien su patrimonio, le informaremos en persona. Y también sobre créditos para colaborar en sus inversiones.

Mientras tanto, en las Cuentas a Plazo del Hispano, el dinero en espera gana dinero.

Tranquilamente.

BANCO HISPANO AMERICANO

Cuenta a Plazo del Hispano.
Dinero en espera que gana dinero.

A.B.E. 11225

M.C.D.2022

A la atención de los usuarios de gafas

NO COLABORE con las prácticas DICOTOMICAS

¿Qué es la DICOTOMIA?
Es una práctica condenada por la recta deontología profesional y CASTIGADA por la Ley, que consiste en el PAGO DE UNA COMISION al profesional que recomienda al cliente.
Haga uso de sus derechos y elija LIBREMENTE la óptica de su preferencia.
Es una recomendación del COLEGIO NACIONAL DE OPTICOS.

CICLISMO

El belga MALFAIT, vencedor de la octava etapa de la Vuelta a Suiza

El francés Romero continúa de líder

MOEREL. — El corredor español José Pesarrodona, ha ganado la séptima etapa del «Tour de Suiza», disputada ayer. En la foto, el líder de la vuelta, Andrés Romero, a la izquierda y José Pesarrodona, en el podium de los ganadores. — (Teletoto Cifra Gráfica-UPI).

Lausana, 16. (Alfil). — El corredor belga Geert Malfait ganó hoy la octava etapa de la Vuelta Ciclista a Suiza, disputada entre Morel y Lausana, con 163 kilómetros de recorrido, y el francés André Romero conserva el maillot de líder de la clasificación general individual.

La clasificación de la etapa fue la siguiente:

1 Malfait, Bélgica, 4-00-38.
2 Biddle, Nueva Zelanda, a cinco segundos.
3 Lanoo, Bélgica, a 30 segundos.
4 Legeay, Francia, a 1-29.
5 Loder, Suiza, a 1-31.
6 Bellet, Italia, a 1-34.
7 López Carril, España, a 1-38.
8 Haitz, A. Federal, a 1-43
9 Keller, Suiza, a 1-46.
10 Follentier, Francia, a 2-14.

CLASIFICACION GENERAL

1 Romero, Francia, 31-19-48.
2 Kuiper, Holanda, a 9 segundos.
3 Martins, Portugal, a 22.
4 Follentier, Francia, a 1-03.
5 Pesarrodona, España, a 1-07.
6 Pronk, Holanda, a 1-20.
7 Maertens, Bélgica, a 4-49.
8 Julien, Francia, a 6-29.
9 Thurau, A. Federal, a 8-01.
10 Martínez Heredia, España, a 11-24.

TOUR DEL AUBE: VICTORIA DE TEIRLINCK

Narbonne, 16. (Alfil). — El belga Willy Teilinck ha ganado el primer sector de la segunda etapa del Tour de Aube, disputada esta mañana entre Conques y Narbonne sobre un recorrido de 88 kilómetros.

El joven bretón Bernard Hinault sigue de líder de la general. Esta corta etapa (88 kilómetros) ha sido pródiga en incidentes. Primero, tres hombres que llevaban varios minutos de ventaja, Berland, Chalmel y Albán, han sufrido un error en el recorrido que les hizo retrasarse, hasta el punto de ir detrás del pelotón. Después, en los últimos trescientos metros se registró una espectacular caída del que resultaron heridos Delpine (en una pierna) y Muykems (en la cadera).

Clasificación del primer sector, segunda etapa:

1 Willi Teirlinck, Bélgica, los 88 kilómetros, en 1-59-54, con bonificación: 1-59-48.
2 Luc Leman, Bélgica, 1-59-58, con bonificación: 1-59-52
3 Talbourdet, mismo tiempo, con bonificación: 1-59-54.
4 Jean Fierre Danguillaume, 1-59-58.
5 Martínez, 1-59-59.

CLASIFICACION GENERAL

1 Hinault, 8-00-47.
2 Muiper, Holanda, a 9 segundos.
3 Martins, Portugal, a 22.
4 Follentier, Francia, a 1-03.
5 Pesarrodona, España, a 1-07.
6 Pronk, Holanda, a 1-20.
7 Maertens, Bélgica, a 4-49.
8 Julien, Francia, a 6-29.
9 Thurau, A. Federal, a 8-01.
10 Martínez Heredia, España, a 11-24.

Un piso para el vencedor del "Tour"

París. (Alfil). — Un piso por valor de 100.000 francos (22.000 dólares), es el premio que recibirá este año el vencedor del «Tour», han precisado sus directores, Jacques Goddet y Félix Levitan

El importe total de los premios será de un millón de francos (unos 226.000 dólares) y el presupuesto de la carrera de 8 millones de francos (1.800.000 dólares).

Las ganancias del vencedor del «Tour», no son en general muy importantes y se reparten normalmente entre los elementos del equipo. La importancia económica para los participantes que terminaren bien consiste en el número de contratos que pueden conseguir para correr después de esta gran prueba ciclista.

VUELTA a ASTURIAS

ROQUE MOYA ganó, en solitario, la cuarta etapa

Ribadesella, 16. (Alfil). — Se ha disputado hoy la etapa cuarta de la Vuelta Ciclista a Asturias, entre Oviedo y Ribadesella, con un recorrido de 173 kilómetros

El gran protagonista de la jornada ha sido Roque Moya, que se escapó cuando aún faltaban 120 kilómetros para llegar a la meta y entró en solitario en Ribadesella, con una diferencia de un minuto 58 segundos sobre el pelotón de cabeza, en el que se encontraban Perurena, Viejo y Lazcano.

A lo largo de la etapa, los corredores tuvieron que salvar tres puertos; el Alto de San Emiliano, de segunda categoría, que fue coronado en primer lugar por López Carril, Las Salas de los Lobos y el alto de El Fito, de segunda y tercera categoría, respectivamente, que pasó en solitario Roque Moya.

Tras la etapa de hoy continúa de líder Lazcano.

NODO de SUCESOS

Un abogado sevillano mató a su esposa a cuchilladas

Asesinado el embajador peruano en Jamaica

Coruña: Misterio en torno al hallazgo de un cadáver

ASESINA A SU ESPOSA

Sevilla (Cifra). — Una mujer ha sido asesinada por su propio marido junto a una tapia existente en la barriada sevillana del Plantinar.

La víctima ha sido identificada como María Paz Morilla Ortega, de 36 años de edad, profesora de Educación General Básica que ejercía en el colegio nacional «Generalísimo Franco», de dicha barriada.

Al parecer María Paz vivía separada de su marido, Pedro Gallardo, licenciado en Derecho y oficial de Administración de Justicia de la Audiencia Provincial de Sevilla, encontrándose el matrimonio en trámites para obtener el divorcio.

Los cuatro hijos habidos vivían con Pedro Gallardo, pero de vez en cuando visitaban a su madre, que vivía sola en el Plantinar.

De acuerdo con la versión de los testigos, María Paz Morilla había salido de su casa poco después de las cinco e inmediatamente su marido, que la esperaba en un coche, la acorraló con el mismo y al no poder atropellarla, bajó del automóvil para golpearla

La víctima intentó darse a la fuga, pero el calzado que llevaba la hizo caer, lo que su agresor aprovechó para seguir golpeándola, ahora con una piedra, antes de atacarla con un cuchillo, con el que la apuñaló repetidas veces.

Algunas personas intentaron separarles, pero el agresor se volvió amenazándolas con hacer lo mismo con ellas, y siguió apuñalando a su esposa hasta que llegó la policía para detenerle.

Según parece, a juzgar por las frases que Pedro Gallardo pronunciaba mientras atacaba a su esposa, los móviles del crimen han debido de ser los celos.

El homicida, una vez instruidas las oportunas diligencias pasó a disposición del juzgado número 5 de Sevilla.

ASESINADO EL EMBAJADOR PERUANO EN JAMAICA

Kingston (Jamaica). (Efe). — El embajador del Perú en Kingston, Fernando Rodríguez Oliva, fue asesinado al regresar a su casa de un paseo y sorprender allí a unos ladrones que lo acuchillaron, informó la policía.

La policía ha descartado cualquier motivo político en el crimen.

MISTERIOSO HALLAZGO DE UN CADAVER

La Coruña (Cifra). — El cadáver de un viajante coruñés, Esteban Méndez Taboada, fue encontrado en el fondo de un terraplén del polígono de la Grelabens, junto a la vía férrea.

Al parecer la muerte del citado viajante se produjo por causas naturales, aunque el suceso se presenta con algunas partes oscuras.

Esteban Méndez, de 48 años, casado, había desaparecido de su domicilio en la tarde del pasado día 6, tras manifestar a su familia que iba a aparcar bien el coche y dar un paseo por una verbena que se celebraba en las proximidades de su casa.

ATRACO Y ROBO EN UNA ARMERIA

Sevilla (Cifra). — Un total de 35 escopetas de caza desmontadas de las llamadas repetidoras, superpuestas y paralelas, además de algunos cartuchos de balas, han sido robadas por unos atracadores en la armería sevillana «Armería y Deportes, S. A.», situada en la avenida de Ramón Carranza.

Para cometer el robo, penetraron en el establecimiento dos individuos, mientras uno de ellos se quedaba en la puerta, el otro, armado de escopeta, obligó a los empleados y a una cliente que se hallaba dentro a que pasaran a los lavabos donde quedaron encerrados Cometido el robo, los atracadores huyeron en un vehículo aparcado junto a la puerta del establecimiento. Un coche patrulla de la policía que había sido avisado, probablemente por alguien que desde la calle observó el atraco, persiguió a los atracadores, pero no se han facilitado noticias sobre su posible captura.

TRES DELINCUENTES SE FUGARON DEL DEPOSITO CARCELARIO

Sanlúcar de Barrameda (Cádiz). (Cifra). — Del depósito carcelario de Sanlúcar de Barrameda se fugaron de madrugada tres detenidos por delitos comunes. Al parecer, rompieron una rejilla, por la que salió uno de ellos, que desde la parte de fuera descorrió el cerrojo, facilitando así la fuga de los otros tres.

Ya fuera de la celda se encontraron con que el portal del depósito estaba cerrado, por lo que penetraron en un despacho y a través de una ventana salieron por fin a la calle

Los fugados son Ruperto Rodríguez Palacios, de 24 años, soltero, vecino de Sanlúcar, que estaba a disposición del juzgado de instrucción por robo de vehículos; Alfonso Luis Peinado Olivares, de 25 años, casado, natural de Almuñecar (Granada) y vecino de Chipiona; y Francisco Rodríguez Paniagua, de 23 años, soltero, natural de Sevilla, puesto a disposición del juzgado de instrucción de Puerto de Santa María por robos diversos.

En el depósito quedaba otro detenido —cuyo nombre se desconoce— el cual se negó a abandonar el depósito carcelario.

La Guardia Civil ha iniciado las correspondientes investigaciones para dar con el paradero de los tres delincuentes fugados de la prevención sanluqueña.

INTENVENCION DE DROGAS

Málaga (Cifra). — Cuatro personas han sido detenidas por la compañía de la Guardia Civil de Marbella en un servicio de intervención de drogas.

En la barriada de San Pedro de Alcántara fueron detenidos Antonio García Jiménez, de 32 años, casado y vecino de La Línea de la Concepción y Domingo Ayora Blanco, de 19, vecino de Ceuta. Ambos ocupaban un automóvil que, en un doble fondo, guardaba un kilo y cien gramos de hachís y un peso utilizado para la venta de la droga.

Por otra parte, también fueron detenidos Manuel Zurita Ruiz y Rafael Colomer Garrido, ambos de 19 años y naturales de Ceuta, a quienes se les intervinieron 20.000 pesetas, producto de la venta de la hierba en Málaga y diversas localidades de la costa.

NAUFRAGIO: TRES MUERTOS

Guaní (Colombia). (Efe). — Tres personas perecieron ayer al naufragar una pequeña embarcación en el río Orinoco, muy cerca de la frontera con Venezuela.

Las autoridades portuarias precisaron que una lancha se hundió en el lugar «Santa Isabel», sin que hayan sido rescatados los cadáveres de sus ocupantes

AHOGADO EN EL RIO TEA

Mondariz (Pontevedra). (Cifra). Un joven resultó ahogado cuando se bañaba en el río Tea, a su paso por Mondariz.

Se trata de Miguel Pereira Domínguez, de 21 años, vecino de Vigo, que se había desplazado a esta localidad formando parte de una excursión.

MINISTERIO DE TRABAJO
INSTITUTO NACIONAL DE PREVISION
DELEGACION PROVINCIAL
RESIDENCIA SANITARIA «LORENZO RAMIREZ»
PALENCIA

Anuncio Concurso Público número 1-76

Objeto del concurso: Adquisición de Aparatos y dispositivos para Anatomía Patológica, Laboratorio, Hematología - Hemoterapia, Tocoginecología, traumatología, Medicina Interna.

Vencimiento para presentación ofertas: A las 13 horas del día 15 de julio de 1976 para las que se presenten en esta Oficina. Para las enviadas por correo, a las 24 horas del mismo día.

Pliego de condiciones: Serán facilitados en mano en estas oficinas y por correo a quienes lo soliciten por escrito, previo abono de 40 pts.

Palencia, 15 de junio de 1976.

EL TIEMPO

Riesgo de tormentas

Madrid, 16. — (Crónica del tiempo, especial para "Cifra" por "Nimbus").

La Península sigue cercada por altas presiones, si bien las altas temperaturas diurnas favorecen la formación de tormentas vespertinas aisladas, pero relativamente frecuentes.

Galicia. — Tiempo estable y soleado en líneas generales, con temperaturas moderadas y más bien altas en las Rías Bajas y en el interior.

Cantábrico. — Nubosidad variable con algunas nieblas matinales y temperaturas suaves.

Meseta Norte. — Nubes y claros, abundando más aquellas por la tarde con riesgo de fenómenos tormentosos aislados. Temperaturas moderadamente altas.

Ebro y Cataluña. — Nubes y claros con temperaturas suaves en las zonas litorales y más bien altas en el interior. Riesgo de tormentas por la tarde, preferentemente en los sistemas montañosos.

Meseta Sur. — Ambiente en general soleado, con algunas nubes que serán más abundantes por la tarde, ocasionando tormentas aisladas, con escasez de precipitación. Temperaturas altas, pero sin exceso.

Levante y Sureste. — Ambiente en general soleado, con temperaturas moderadas en la zona costera, y algo altas en el interior. Riesgo de alguna tormenta muy aislada por la tarde.

Baleares. — Tiempo en general estable, seco y soleado, con alguna nubosidad vespertina. Temperaturas más bien altas.

Andalucía. — Escasez de nubes en líneas generales con ambiente seco y caluroso y viento de Levante en la zona del Estrecho.

Canarias. — Ambiente soleado y seco con temperaturas suaves y en progresivo ascenso.

Millones de personas dan fe, en el mundo entero, de que FLEX - MULTIELASTIC está fabricado con el esmerado cuidado de un gran profesional.

Millones de personas han dicho sí al genuino sistema de muelles sin nudos de un Flex - Multielastic.

Millones de personas descansan sobre colchones con amortiguadores de Polycotón con patente Flex.

Flex - Multielastic se fabrica, en el mundo entero, con la misma calidad y técnica que en España.

Conceda a FLEX-MULTIELASTIC la importancia que realmente tiene.

FLEX

EUROPA DUERME SOBRE MUELLES MULTIELASTIC

Inventa un aparato para combatir las mareas negras

El Ferrol del Caudillo, 16 (Cifra).— Angel Antonio Fernández Durán, antiguo aprendiz de la factoría "Bazán" y hombre rana, ha inventado un sencillo aparato movido por aire a presión para recoger petróleo del mar.

El invento de Angel Antonio Fernández no lesiona para nada la fauna y la flora según él mismo ha declarado "es una cosa tan sencilla que parece de chiste".

Un mando de la factoría "Astano" sugirió a este hombre rana la idea de que proyectase un aparato para ser utilizado en la limpieza de las aguas que rodean a dicha factoría.

El inventor ideó la máquina en tres horas y ya la probó con éxito. El rendimiento y bajo coste de la máquina supera notablemente a otras ya existentes y además tiene la ventaja de no obstruirse, ya que tiene capacidad para recoger algas y sólidos.

El inventor asegura que su aparato es de gran utilidad para combatir las mareas negras.

M.C.D.2022

Rincón de Cáritas

¿COMO COLABORAR?

"EL DIA DE LA CARIDAD".

Es una llamada a la conciencia de las personas que han descubierto su deber de suplir en parte con su ayuda las situaciones de injusticia y pobreza que sufren sus hermanos.

- **Los que quieran prestar su colaboración económica.**
- **Y consideren que Cáritas es un medio adecuado para ejercer la solidaridad con los que sufren.**

¿QUE PUEDEN HACER?

- **Ingresar su aportación en cualquier entidad bancaria a nombre de Cáritas Diocesana.**
- **Entregarla directamente en el mismo domicilio de Cáritas Diocesana (Plaza de las Carmelitas, 2).**
- **Llamar al teléfono de Cáritas 71-24-54 para que se acuda al lugar que se indique.**

DE ANTEMANO NUESTRA GRATITUD

Fiesta patronal de los pensionistas de la Administración local

Los pensionistas de la Administración Local de Palencia y su provincia celebrarán la fiesta patronal de Nuestra Señora del Perpétuo Socorro el próximo día 26 de junio actual.

El Santoral vigente de la Iglesia Católica fija la fecha del día 27 de junio para la celebración de la festividad de la Virgen del Perpétuo Socorro. Dada esta circunstancia de coincidir en domingo, la Delegación Provincial de la Hermandad de Pensionistas de la Administración Local de España, tomó oportunamente el acuerdo de trasladar la celebración de la fiesta al sábado inmediato anterior, día 26 de junio.

Para tal jornada se tiene prevista a las doce de mediodía, en la parroquia de Nuestra Señora de la Calle, santa misa.

A continuación, en la sala de conferencias, de la Diputación Provincial, reunión informativa para dar cuenta detallada de la última gestión de la Hermandad.

Posteriormente, en restaurante que se anunciará, comida de hermandad. Los interesados en asistir a este almuerzo deberán comunicarlo antes del día 20 de junio actual, a la Hermandad, para la reserva de tarjeta.

Sucesos en los pueblos

Muere un labrador en accidente de coche

LABRADOR MUERTO

LA PUEBLA DE VALDAVIA.—El automóvil P-1.456-B, conducido por Eleuterio García García, de 23 años, labrador de profesión y vecino de Villaprovedo, se salió de la carretera en una curva, estrellándose entonces de forma violenta contra un árbol. A consecuencia del accidente resultó muerto en el acto el joven Ignacio Fuentes Renedo, de 22 años, labrador también y residente en Hijosa de Boedo, que viajaba en el coche; el conductor sufrió solamente lesiones leves.

TRES HERIDOS AL VOLCAR UN COCHE

MONZON DE CAMPOS.—Por una carretera secundaria circulaba el coche P-14.162, que conducía José María Férez Rodríguez, de 18 años, escayolista y vecino de Palencia; al entrar en una curva el coche invadió la izquierda de la carretera, accionando entonces el conductor el volante; dio el coche varios bandazos y acabó saliéndose de la calzada y volcando; resultó el conductor gravemente herido. Con él viajaban Juan Vega Salazar, de 36 años, camarero, y Juan Carlos Pérez Blanco, de 18, obrero, ambos vecinos de Palencia también, los cuales sufrieron heridas leves.

MOTORISTA LESIONADO

FROMISTA.—Ante una señal de «stop» no se detuvo el coche O-114.814, que conducía Ramón Cuesta Sanjurjo, de 46 años, ebanista de profesión, residente en Avilés; en ese momento llegaba una moto, conducida por Mariano Redondo Villameriel, de 49 años, quesero, domiciliado en Frómista, que se estrelló contra el lateral del turismo, resultando el motorista gravemente herido.

Casa del Movimiento

Visitas al Jefe Provincial

El jefe provincial del Movimiento, don José María Rabanera y Ortiz de Zúñiga, gobernador civil de Palencia, recibió en su despacho oficial de la Casa del Movimiento, las siguientes visitas:

Don Julio Mélida Ramos, alcalde de Alba de Cerrato; don Rafael Ruiz González, alcalde de Aguilar de Campoo; don Felicísimo Becerril Roldán, alcalde y jefe local de Autilla del Pino; don Mariano Delgado Delgado, alcalde de Villaherreros, con el jefe local José María Delgado y la jefe de la Cátedra de Sección Femenina; don Bonifacio San Juan Meléndez, alcalde de Renedo de la Vega; don Francisco García Barbudo, alcalde y jefe local de Torquemada, y don Emiliano González Roldán, presidente de la Junta Vecinal de Monasterio de Santullán.

Artesanía palentina, a Santiago de Compostela

El próximo mes de julio se va a celebrar en Santiago de Compostela «Artesanal 3», exposición nacional de artesanía, programada y organizada por la correspondiente Obra Sindical Nacional.

La artesanía palentina estará representada por los siguientes artesanos: don José Luis Abril Alonso, don Santiago Amor Diego, Centro Asistencial de Hermanos de San Juan de Dios, Madres Clarisas de Astudillo, don Bernardo Negueruela Fernández de Velasco, doña Milagros García Abadía, don Andrés González de Prado, don Julio Vibot Tristán, Cerámica «El Páramo», don Isabelino García del Río, don Manuel Quintana y don Félix Moreno Castrillo; presentarán obras de alfarería, orfebrería, cerámica, repujados, forjados, calzado en cuero y goma, etc.; la muestra palentina está valorada, aproximadamente, en tres millones y medio de pesetas.

Tendrá lugar la exposición en el monasterio de San Martín Pinario, situado al lado de la catedral compostelana. Los stands expositores mostrarán obras de 15 regiones, encontrándose juntas Palencia, León, Salamanca, Zamora y Valladolid.

Por coincidir la exposición con el Año Santo Jacobeo habrá una exposición monográfica, cuyo tema será la especialidad en el arte sacro y orfebrería religiosa, limitándose a la exhibición de un medio centenar de piezas de excepcional categoría y tradición española; según noticias recibidas en la Obra Sindical de Artesanía de Palencia han sido seleccionadas las piezas presentadas por las Madres Clarisas de Astudillo.

También en «Artesanal 3» don José Luis Abril recibirá la medalla de oro conquistada en la Feria Internacional del Artesanado de 1975, celebrada en Munich, por sus trabajos en hierro forjado.

La procesión eucarística del Corpus saldrá a las 11'30 de la Catedral

Desfilará por el itinerario tradicional

Como ya es tradicional, en la festividad del Corpus Christi, desfilará por Palencia la procesión eucarística saliendo de la catedral.

En el primer templo diocesano comenzarán los cultos a las diez y media de la mañana, oficiando el pontifical el prelado palentino, doctor don Anastasio Granados García.

Finalizada la misa, hacia las once y media comenzará la procesión eucarística.

Saldrá de la catedral y desfilará por calle de Santa Teresa, Plaza de Santa Teresa, calle de Eduardo Dato, Plaza de León, calle Mayor, Cuatro Cantones, calle de General Franco, Plaza de Isabel la Católica, calles Menéndez Pelayo, Juan de Castilla, Jorge Manrique, para terminar en la Plaza de la Inmaculada.

Terminada la procesión, en el interior del primer templo diocesano se hará la reserva del Santísimo Sacramento.

La procesión se abrirá con la cruz alzada catedralicia, participarán representaciones masculinas de todas las asociaciones religiosas de la capital, colegios apostólicos, noviciados, Clero regular y secular, Cabildo catedral y Cuerpo de Beneficiados; los profesores del Seminario Mayor portarán el palio de respeto y las cintas del Carro Triunfante, con el Santísimo Sacramento.

La presidencia religiosa será ostentada por el prelado de la diócesis y asistirán las autoridades y representaciones oficiales, cerrando el cortejo la Banda Municipal de Música de Palencia.

La muerte de peces en el Arlanza, grave problema sanitario

Tiene su origen en el Arlanzón burgalés

Nos hacíamos ayer eco de la queja y preocupación de los pescadores por la muerte de peces en aguas del Pisuerga, antes de Torquemada. Nos hemos puesto en contacto con ICONA, donde, efectivamente, se está «viviendo» también este problema y en la esfera de su competencia se están gestionando las posibles soluciones.

A nivel provincial la solución resulta harto difícil, pues el origen contaminador del río es burgalés de arriba abajo. Es el Arlanzón, que llega lastimosamente «muerto» a su confluencia con el Arlanza, ya en tierras palentinas. Trae el primero una mortal carga procedente de las aguas residuales de Burgos y de los vertidos de la zona industrial donde, a lo que se ve, los dispositivos legales obligatorios para luchar contra la contaminación del medio ambiente no son suficientes o, por lo menos, no funcionan, agravado todo ello por el tremendo estiaje.

Se encuentran el Arlanzón y el Arlanza; sigue este último ya por la provincia e Palencia hacia su encuentro con el Pisuerga, pero antes de llegar al río palentino, el Arlanza arrastra gran cantidad de peces muertos, —arriba de los dos mil kilos, se calcula por ahora— y un olor nauseabundo, que aleja a los pescadores de la ribera, a los ganados del agua y preocupa seriamente a la población que tiene su abastecimiento de aguas en el caudal del río. Por Quintana del Puente el olor resulta insufrible y hasta los automovilistas que cruzan por la carretera general se ven precisados a cerrar las ventanillas, si quieren librarse de la sensación de ahogo. De momento la pesca muerta se localiza en unos 6 kms. del Arlanza, sin que se haya detectado todavía en el Pisuerga, lo que en modo alguno limita la importancia del problema. Problema ante todo y sobre todo, sanitario. Inmediatamente se va a proceder a recoger la pesca muerta y librar al río de los efectos contaminadores de la materia orgánica en descomposición.

Precisamente para encarar esta situación, se celebró el martes una reunión en el Gobierno Civil, presidida por el señor Rabanera y Ortiz de Zúñiga. Se piensa en la pesca, pero fundamental y urgentemente, en los pueblos, en su sanidad, que debiera ser intocable y en la calidad de vida, a la que el descontrol asesta tan duros golpes.

Decimos que la solución es difícil, pues tiene su origen en otra provincia. No obstante, se están llevando a cabo gestiones oficiales desde Palencia ante quienes en Burgos pueden y deben tomar cartas en el asunto. Se trata de un problema profundamente sanitario ante todo y por ahí han de forzarse las soluciones primordialmente.

"Evento Social en Barcelona"

"LINEA MASCHILE DI LUSSO"

Un momento de la presentación de EVENTO (nueva línea de Perfumería masculina), creada por LUXANA, S. A.

De izquierda a derecha, don José María Vallespí (Director Técnico), don Rafael Porta (Director Comercial) y don Félix F. Medina representante para Palencia de dicha prestigiosa Empresa barcelonesa.

BOLSA Y FINANZAS

Cotizaciones de los mercados de valores e impresiones de la jornada facilitados por el BANCO DE BILBAO y la AGENCIA CIFRA

Correspondiente al día 16 de junio de 1976

BOLSA DE MADRID

Madrid, 16 (Cifra). — La sesión de hoy, miércoles, no dejó desarrollarse, en forma resistente, pero sin la euforia de la jornada anterior; hubo, sin embargo, focos de firmeza en varios sectores del mercado, tales como bancos, monopolios, siderometalúrgicas y el sector de varios.

De un total de 165 clases de valores contratados en renta variable, 61 suben, 41 bajan y 63 no varían.

BANCOS Y SEGUROS: Bilbao, 740+5. Central, 825+5. E. de Crédito, 508+78. E. de España, 525+5. Fomento, 559+1. H. Americano, 425 ++20. Ibérico, 495—14. López Quesada, 560+20. Popular Español, 525 =. Santander, 789—9. Urquijo, 509 +12. Vizcaya, 616=. Bankunión, 362 +2. U. y Fénix Español, 510=.

ELECTRICAS, GAS Y AGUA: E. de Viesgo, 104—1. Eléctricas Reunidas Zaragoza, 101,5+0,5. Fecsa, grandes, 111+2. Idem, pequeñas, 111 —0,5. Fenosa, 110=. H. Cantábrico, 108,5 +3. Hidro Cataluña, 104,5=. Hidro Española, 127+0,5. Iberduero, ordinarias, 145,5—3,5. Sevillana Electricidad, 112,5+1. U. Eléctrica, 105,25—0,75.

SIDEROMETALURGICAS Y MINERAS: Altos Hornos de Vizcaya, 156+2. Duro Felguera, 1078,5+0,5. M. Santa Ana, 86+1. Seat, 175=.

INMOBILIARIAS Y AUXILIARES CONSTRUCCION: C. Española, 690 —0,5. D. y Constucciones, 650=. I. Metropolitana, 205+1. Inmobiliaria Urbis, 195=. U. Metropolitana, 495 —4. Vallehermoso, 212—2.

BOLSA DE BILBAO

Bilbao, 16 (Cifra). — La principal característica de la sesión ha radicado en la baja actividad desarrollada en un mercado que ha comprobado disminución de órdenes, señalando en general una posición sostenida, sin faltar por ello signos negativos que dominan en el resultado de los corros siderúrgico e industrial. El bancario resulta el más favorecido por la demanda, lo que se traduce en recuperaciones que revisten cierta entidad. Contrariamente el eléctrico ha acusado debilidad. Es nota igualmente a destacar la mejor disposición que acompaña a los valores de monopolio, consolidando las acciones telefónicas la recuperación ayer ofrecida.

BANCOS Y SEGUROS: Bilbao, 735=Atlántico, 587+5. Central, 827 +6. E. de Crédito, 498—7. Guipuzcoano, 574+5. Hispano Americano, 425+20. Ibérico, 497—3. I. Cataluña, 420=. López Quesada, 565+40. Popular Español, 525+10. Santander, 798—2. Vizcaya, 620=. Bankunión, 362+2. Seguros Aurora, 2.050+20. Seguros Bilbao, 530—20.

ELECTRICAS, GAS Y AGUA: Electra de Viesgo, 107—1. Eléctricas Reunidas Zaragoza, 101=. H. Española, 125+0,5. Iberduero, ordinarias, 144—3,5. Sevillana Electricidad, 111 +1. U. Eléctrica, 107+1,5.

SIDEROMETALURGICAS Y MINERAS: Aceros de Llodio, 240+3. A. Hornos de Vizcaya, 154=. Astilleros Españoles, 72=. B. Wilcox, 121 —4. C. y Auxiliar de FF. CC., 97=. Duro Felguera, 110+8. Echevarría, 156,5—1,5. I. Asturiana Santa Bárbara, 100=. Clarra, 593—1. S. Menera, 945. Unión Cerrajera Mondragón, 200=.

INMOBILIARIAS Y AUXILIARES CONSTRUCCION: C. Rezola, 213+3. D. y Contrucciones, 6478—3. Inmobiliaria Vacesa, 410=.

BOLSA DE BARCELONA

Barcelona, 16 (Cifra). — Sesión bastante encalmada, en la que no obstante siguieron predominando las posiciones vendedoras, aunque hubo dinero muy selectivo para algún valor determinado.

Al cierre no había síntomas de cambio de orientación.

En total se han contratado 125 clases de acciones, de las que 36 suben, 42 bajan y 47 no experimentan variación. El índice general ponderado cede 19 centésimas y se sitúa a 92'06.

BANCO DE BILBAO

Doña María Rosario Vielva Otorel, viuda de DON VENTURA ZARZOSA MARTIN, recientemente fallecido en Palencia (q. e. p. d.), hijos y demás familiares del finado, agradecen profundamente por este conducto, en la imposibilidad de hacerlo personalmente, las muestras de aprecio y condolencia recibidas de sus amistades, con motivo de la triste desgracia que les aflige. Dios se lo pague.

ANUNCIOS POR PALABRAS

Alquileres

CULLERA, alquilo apartamento, 100 metros playa; julio, septiembre o quincenas. Razón, Tlfno. 226219 de Valladolid. Horas comidas.
SE ALQUILA piso amueblado. Teléfono 711849.
ALQUILO entreplanta terminada, 40 m2. propia oficina. Tlfno. 723952.
NECESITO alquiler piso pequeño. Teléfono 721287.

Automóviles

DISTRIBUIDOR Pirelli. Angel Fuentes Guerra, S. A. Palencia.
PIRELLI. Correas ventilador. Angel Fuentes Guerra, S. A.
PIRELLI. Correa Industrial. Angel Fuentes Guerra, S. A.
PIRELLI. Correa cosechadoras. Angel Fuentes Guerra, S. A.
PIRELLI. Neumáticos agrícolas. Angel Fuentes Guerra, S. A.
PIRELLI. Neumáticos camión. Angel Fuentes Guerra, S. A.
PIRELLI. Neumáticos turismos. Angel Fuentes Guerra, S. A.
AUTO-Escuela «Piloto». Preparación rápida y eficaz. San Juan de Dios, 2 Palencia.
AUTOMOVILES Iglesias dispone toda clase automóviles, seminuevos. Facilidades. Palencia, 721078. León, José Aguado, 223027.
SE VENDE DKW motor Mercedes, 9 plazas, en buen estado, toda prueba. Para tratar, M. Hurtado. Sagrada Familia, 12, primero, D.
SE VENDE coche Dodge-Dar, de gasoil. Avenida Asturias, 37, quinto, B.
AUTOMOVILES. Central Castellana de Crédito, financia la compra de automóviles nuevos o usados. 20 de Febrero, 5, principal. Valladolid.
SIMCA 1.000 G. L., vendo. Lope de Vega, 23, segundo, izda.

Enseñanzas

SE DAN clases particulares, bachiller superior, ciencias. Oposiciones. Taquigrafía. Tlfno. 713647.

Fincas

NAVES industriales de cualquier superficie, en venta o alquiler. Razón, Antonio Sánchez. Plaza del Puente, 6. Tlfno. 724132.

COMPRO piso en Palencia, 4 dormitorios, salón y servicios centrales. Pago al contado. Razón, Tlfno. 212722. León.
FINCAS. Central Castellana de Crédito, financia la compra de fincas. 20 de febrero, 5, principal. Valladolid.
INTERESANTE. En Venta de Baños vendemos solares muy céntricos (280, 167 y 270) metros cuadrados. Dos pisos bajos en Primero de Junio, 62 y piso bajo, Calvo Sotelo, 6. Señor Alonso. Colón, 53. Tlfnos. 720562-720787. Palencia.

VENDO o arriendo local 80 m2. Razón, Tlfno. 713025.
LOCAL comercial 290 m2, se vende Avenida Valladolid, 17. Tlfno. 4. Tor quemada.
VENDO piso céntrico, 5 habitaciones, calefacción individual, 1.600.000. General Amor, 4, tercero.
COMPRO parcela regadío de 200 a 2.000 m2., zona San Antonio o próximas. Informes, G. Arce. C. Murillo, 6.
VENTA de pisos subvencionados. Señor García de Lamo. Conde Vallellano, 1. Informes, de 8 a 10 tarde.

Ganados y aves

SE VENDEN 110 ovejas abocadas y 49 corderas. Ecequiel García. Villamuriel de Cerrato.
SE VENDEN 2 carneros. Julián Rojo. Lantadilla.
VENDO 80 ovejas recién paridas, 100 corderas y 250 ovejas lecheras. Obdulio González. Cevico de la Torre.
VENDO rebaño de ovejas, 70 emparejadas, el resto parviendo y con leche, juntas o en lotes. Solórzano. Astudillo.
VENDO novillas primero y segundo parto, recién paridas, de 20 a 30 litros. Finca Rayaces. Ampudia.
VENDO cerdos al destete. En Mazariegos. Abel Martínez.
VENDO 20 ovejas emparejadas. Marciano Frontela. Villerías.
VENDO seis jatos añojos. Pedro Arconada. Carrión.
GRANJA Carro, vendo cerdos destete. Paseo Nuestra Señora de los Angeles. Tlfno. 724143.
VENDO 2 vacas lecheras abocadas. Jesús Correas. Villaturde.
SE VENDEN cerdas cubiertas por macho B belga. José Luis Macías. Astudillo.
VENDO cerdos destete. Autilla del Pino. Cleónico Trigueros.
VENDO 3 vacas abocadas a parir, tercer parto. Frómista. Baldomero Romero.

Hospedajes

ADMITO pupilos pensión completa. Teléfono 714584.

Maquinaria y Reparaciones

NEUMATICOS, correas de ventilador, correas trapezoidales. Navamuel Casado del Alisal, E. Tlfno. 711937.
SE VENDE motor eléctrico, 20 HP., a 1.500 revoluciones. Abarquero. Cevico de la Torre.
COSECHADORAS nuevas y seminuevas con la misma garantía, de 2,40 a 5,50 metros de corte, amplias facilidades. Precios de ocasión. Eusebio Calle. Carrión de los Condes.
VENDO trilladora «Ajuria R-80», trapezoidales, guadañadora «La Hoz». Hipólito Ramos. Olmos de Ojeda.

Pérdidas

PERDIDA tarjeta visado transporte, por el Sotillo. Matrícula Palencia 3.183 A. Tlfno. 712786. Se gratificará.

Trabajo

30.000 mensuales en casa, escribanos. Marcos. San Pedro Mestallón, 3. Oviedo.
SE OFRECE pastor sabiendo bien la obligación, San Pedro en adelante, finca «La Villa». Villaldavín (Palencia).
SE NECESITA aprendiz de Auto Servicio Herrero. C. Cisneros, núm. 10.
SE OFRECE pastor con dos ayudas. Tratar, con Felipe Campesino. Finca la Muedra. Valoria la Buena (Valladolid).
SE OFRECE tractorista entendido en cosechadora. Tratar a partir de las siete en adelante, en Villarramiro. Pedraza de Campos.
A PARTIR de San Pedro, necesito pastor. Tratar, Saturnino Aguado. Tariego de Cerrato.
SE NECESITA chica o señora de limpieza. Razón, Cafetería Fuentecobre.
SE NECESITA personal mostrador. Casablanca.
BAR La Tasca, necesita camareros y botones.
NECESITO chica fija o asistenta. Burgos, 11, segundo, izda.
NECESITO chica fija. Calderón. Don Sancho, 11, primero, C.
BAR Stella necesita chicos.
SE NECESITA dependienta para comercio de confección. Razón, Pasarela 20 años. Se recibe de 7 a 8 tarde.
SE NECESITA asistenta. Estrada, 26, cuarto, C.
SE NECESITA asistenta joven. Lope de Vega, 18, quinto, A.
SEÑOR solo, casa confortable, necesita empleada hogar, conocimientos cocina, bien retribuida. Tlfnos. 720792 720444.

PARA próxima apertura, restaurante «Las Pizarras», precisa ayudante de cocina, señora de limpieza, pinche cocina, barman, camarero y chica de servicio. Para información, Hostal «San Antonio». Tlfno. 714114.

CHICAS de servicio, necesita bar «La Parra». Laredo. Sueldo, 12.000 pesetas y pensión completa. Tlfno. 605002.
HOTEL pueblo Santander necesita señoras limpieza cocina, sueldo 20.000 pesetas mes, temporada verano. Interesadas, llamar Tlfno. 630250. Santander.
NECESITO encargado para finca, casado; que sepa andar con cosechadora, para vivir en finca. Buen sueldo. Inútil sin informes. Escribir, C. 18 de Julio, núm. 16, primero, izquierda de Valladolid. OF. VA-29.368.
SE NECESITA urgente matrimonio. El, chofer y mozo de comedor; ella, cocinera y cuerpo de casa o dos sirvientas del mismo lugar. Inútil sin informes. Buen sueldo a convenir. Llamar al 250 05 33 de Madrid, de 9 a 12 de la mañana.
SE NECESITA señora para limpieza. Pepe's Bar. Calle Rizarzuela.
CHICA para piso, julio, agosto, en Santander, bien retribuida, pagados viaje, alojamiento, comidas. Interesadas, llamen Hostal Esmeralda. Teléfono 270693, abonamos conferencia diciendo antes en central, o escriban.
NECESITO repartidor con carnet primera. Almacenes Mínguez. Polígono.

CHICA fija, responsable, informada, mayor 25 años. Matrimonio joven, 2 niños. Sueldo convenir. Tlf. 983-223592. Exclusivamente tardes.
NECESITA tractorista empresa de nivelaciones. Olivares. Estrada, 14, cuarto. 723749. Palencia.
SE NECESITA chico para barra y asistenta. Bar Moreno.
SEÑORA sabiendo de cocina, se necesita por tres meses de verano para finca próxima a la capital. Sueldo a convenir. Inútil presentarse sin buenas referencia. Señora de Tovar. Calle Alonso Fernández del Pulgar, 8, segundo. Tlfno. 723817. Palencia.
SE NECESITA señorita 40-45 años, atender señor solo, vacaciones, dos chicos. Informes, señor García de Lamo. Conde Vallellano, 1, segundo, izquierda, 9-11, 2 a 4.

Traspasos

TRASPASO o vendo restaurante y bar con vivienda, gran negocio, en Tariego de Cerrato, a 2 kilómetros de Venta de Baños. Mariano Soler. «La Cueva».

Varios

FOTOCOPIAS
Doble-Folio
Cine-Foto FERNANDO

POR DEJAR labranza vendo tractor, galera, arados, sinfín y demás aperos. Guaza de Campos. Zósimo de la Puente.
PARTICULAR, vende muebles y electrodomésticos en buen estado. Diego Lamez, núm. 3, quinto, izda.
SE VENDE abono de oveja y un carnero. Rafael Alonso. Dueñas. Calle de los Pastores, 81.
TUBERIAS de cemento para saneamiento y drenajes. Bloques, celosías, bordillo, postes y vallas cercas. Bovedillas, viguetas, adoquines, comederos para ganados y toda clase de prefabricados de hormigón, Jala, S. A. Patio de Castaño, núm. 4. Teléfonos 713081 y 713176.

Vehículos

REMOLQUE, 3.500 kilos, chapa, vendo. Valbuena de Pisuerga. Saturnino Martín.

Ventas

PUERTAS, ventanas, portones todas las medidas y modelos. Maderas Hernando. Teléfonos 720497 y 720670.

VENDO paja y alfalfa. Rafael. Husillos.
VENDO alfalfa empacada. Husillos. Dionisio. Tlfno. 6.

Ahora puede hacer su desplazamiento comodamente en **SUPERETTE MARIANO DE VENA.** Tiene donde aparcar, a dos metros del Establecimiento y del túnel también lo está.

Saldrán contentos de su visita, habrá logrado comprar lo mejor al mejor precio, **SUPERETTE MARIANO DE VENA** recorta sus márgenes comerciales para favorecer a Vd. en la compra.

SERVIMOS A DOMICILIO, PUEDEN TAMBIEN LLAMAR AL TELEFONO 71-18-66 y 71-19-68

M.C.D.2022

Cortes Españolas

Aprobados tres nuevos artículos de la Ley de Actuación Económica

Nuevas tarifas para la aplicación de diversos impuestos

Madrid, 16. (Cifra). — Tres nuevos artículos han sido incorporados al dictamen que, sobre el Proyecto de Ley de actuación económica, elabora la Comisión de Hacienda de las Cortes Españolas, tras la sesión celebrada durante la mañana y la tarde de hoy en el Palacio de las Cortes, y que suponen un importante avance de los trabajos de la Comisión.

La sesión matinal, convocada para las diez, comenzó cerca de las diez y media, con la intervención de la ponencia para contestar a los enmendantes al artículo segundo que hablaron en la tarde de ayer.

El ponente Hipólito Gómez de las Roces aceptó la vuelta al texto del Gobierno, no sin antes dejar claro el sentimiento de los ponentes por tener que abandonar su texto en cuya elaboración, dijo «no hemos sido premeditados ni superficiales» y que «es mejor, técnica y socialmente, que el del Gobierno».

SE RETRASO LA SESION

Al ser abierta la sesión, la asistencia de procuradores era de una quincena aproximadamente, por lo cual los señores Morrondo García, Rojo Curto y De la Caballería, propugnaron retrasar la votación del precepto hasta que la sala registrase mayor afluencia parlamentaria.

Pasadas las once de la mañana, se reanudó la reunión. Nuevas intervenciones vinieron a suscitar una fórmula que reemplazaba la modificación de la ponencia respecto del Impuesto sobre sucesiones por aquélla contenida en el texto del Gobierno, mientras que en lo referente a trasferencias patrimoniales y actos jurídicos documentados, se respetaban las tesis de la ponencia.

NUEVAS TARIFAS EN IMPUESTOS SOBRE SUCESIONES

Esta solución fue unánimemente aceptada por la Comisión, aunque se registraron dos abstenciones, por lo que el artículo segundo fue incorporado al dictamen.

De acuerdo con el texto aprobado, se aumentan en un diez por ciento los tipos de gravamen aplicables en el impuesto general sobre las sucesiones, con ciertas excepciones.

En ningún caso, la cuota resultante por aplicación de los tipos de gravamen del impuesto, podrá exceder del noventa por ciento de la base imponible.

Además, estarán exentas las adquisiciones hereditarias de cónyuges, descendientes legítimos, mutilados absolutos de guerra, subnormales profundos e inválidos absolutos permanentes, cuando su participación no exceda de las cien mil pesetas cada uno.

Asimismo, se fijan nuevas tarifas para el impuesto general sobre las transmisiones patrimoniales y actos jurídicos documentados.

IMPUESTOS SOBRE LUJO Y ESPECIALES

Alrededor de las doce de la mañana, se iniciaron los debates sobre el artículo tercero de la Ley, referido a la modificación de los impuestos sobre el lujo y especiales. Intervinieron en primer orden los enmendantes al precepto.

Entre estos, el señor Fernández Cela propugnó dar mayor contenido social al impuesto de lujo y el señor Díaz-Llanos criticó el aumento introducido por la ponencia sobre el veinte por ciento previsto por el Gobierno, diciendo que no hay que dar a éste más dinero del que pide y estimó que la ponencia no está facultada para aumentar las cargas del pueblo, ya que esto escapa a su misión, que no es la de representante gubernamental, sino de las Cortes.

Tras otras intervenciones, al filo de las dos de la tarde, el ponente Pío Irurzun Goicoa, rebatió los argumentos expuestos por los enmendantes y justificó la actuación de la ponencia que dijo no ha sido una improvisación, sino respuesta a algunos escritos presentados y explicó que lo que se pretendía era ir más allá».

Fijó el criterio de la ponencia que admitía una leve modificación del texto.

APROBADO EL ARTICULO TERCERO

El presidente de la Comisión de Hacienda, señor Ybarra y López-Doriga, dijo a continuación que consideraba suficientemente debatido el precepto y, por consiguiente, sometió a votación la propuesta hecha por la ponencia, que fue aprobada por 22 votos a favor, dos en contra y una abstención.

La sesión fue levantada cerca de las dos y cuarto de la tarde.

El artículo tercero, aprobado, modifica los tipos impositivos de los impuestos de lujo y especiales que gravan las adquisiciones de automóviles, artículos de caza, joyas, antigüedades, aparatos de televisión en color, pieles suntuarias, perfumería, licores y aguardientes, bebidas alcohólicas y no alcohólicas envasadas, aviones de turismo particulares, embarcaciones de motor y vela y sus motores auxiliares, entre otros.

IMPUESTOS SOBRE SOCIEDADES

Pasadas las cinco de la tarde comenzó la reunión vespertina y con ella el debate del artículo cuarto referido a los impuestos sobre sociedades. El precepto se aprobó con una abstención y establece que las sociedades extranjeras sin establecimiento permanente en España, que obtengan rentas en territorio nacional procedentes de bienes sujetos a la contribución territorial rústica y pecuaria o a la contribución urbana, tributarán por tales rentas en el impuesto sobre sus sociedades, así como por las plusvalías que obtengan de la enajenación de dichos bienes.

REVISION DE TASAS FISCALES

Finalmente, la Comisión inició el debate del artículo quinto, cuyo texto, de ser aprobado, autorizará al Gobierno a revisar las tasas fiscales y tributos parafiscales en vigor.

Cerca de las siete y media de la tarde, el presidente de la Comisión de Hacienda levantó la sesión de hoy y convocó su próxima reunión para el lunes que viene a las cinco de la tarde.

REUNION DE PROCURADORES QUE VOTARON «NO» AL DERECHO DE ASOCIACION

Madrid, 16. (Cifra).—Un grupo de procuradores, de los que una parte importante pertenecen al grupo parlamentario «Acción Institucional», se reunieron esta tarde, durante cerca de dos horas, en un salón del Palacio de las Cortes Españolas.

Pese a que al término de la reunión no fue facilitada información oficial sobre la misma, uno de los procuradores asistentes, Dionisio Martín Sanz, explicó a los periodistas que a la reunión habían sido convocados los 92 procuradores que votaron negativamente el proyecto de ley por el que se regula el derecho de asociación política.

El señor Martín Sanz añadió que en la reunión habían estudiado la posibilidad de presentar recurso de contrafuero y de coordinar cualquier actitud colegiada en este sentido

Asimismo, el señor Gías Jové, también asistente a al reunión, manifestó que esta mañana había sido presentada una solicitud ante el Ministerio de la Gobernación para cambiar el nombre a la asociación política «Frente Nacional Español» por el de «Falange Española y de las Jons» y que esta solicitud iba firmada en primer lugar por el ex ministro Raimundo Fernández Cuesta y Merelo.

Ocho meses de prisión a un estudiante vallisoletano por insulto a la Fuerza Armada

Se celebró el CONSEJO DE GUERRA

Valladolid, 15 (Cifra). — A ocho meses de prisión por insulto a la fuerza armada ha sido condenado, Félix Morchón González, estudiante de Medicina, y su hermano, Antonio Morchón González, ha recibido la condena de un mes y un día de arresto mayor por el delito de resistencia a la fuerza armada, en consejo de guerra celebrado contra ambos en los juzgados militares.

Los hechos de que se acusaba a ambos procesados ocurrieron el pasado 16 de junio de 1975, durante los juicios promovidos por los trabajadores de Fasa-Renault, de esta ciudad, que habían sido despedidos.

En aquel entonces, ninguno de los dos encausados pudieron entrar en el edificio de la Magistratura, cuyo acceso estaba vigilado por fuerzas de la Policía Armada. En cierto momento, la fuerza pública requirió a Antonio Morchón, que echó a correr hasta ser obstaculizado por un agente y caer al suelo, momento en el que su hermano, Félix, acudió en su ayuda.

En su informe, el fiscal pedía cuatro meses de arresto mayor para Antonio Morchón, y un año de prisión para Félix, por supuestos delitos de resistencia e insultos a la fuerza armada.

Por su parte, el defensor planteó, en el caso de Antonio, la eximente de temor insuperable, reclamando la absolución; para el caso de que se considerara que hubiese algún tipo de infracción penal, el abogado señaló que sólo se había producido una falta leve de respeto.

En el caso de Félix, planteó el defensor las eximentes de fuerza irresistible y de obrar privado de la razón, y las atenuantes de arrebato y obcecación, por entender que el acusado había corrido a ayudar a su hermano al ver que caía al suelo, y que en su intervención no fue capaz de distinguir si se trataba o no de agentes de la Policía Armada.

Concluido el Consejo de Guerra, se hizo pública la sentencia, en los términos antes enunciados, y, asimismo, se condena a los dos encausados a indemnizar con mil y doscientas pesetas, respectivamente, a dos agentes de la Policía Armada, en un caso por haber sido arrancados varios botones y en el otro por rotura de casco.

La sentencia no es firme hasta que no sea ratificada por el capitán general de la Séptima Región Militar.

Situación caótica de la industria hotelera

Madrid, 16. (Cifra). — De situación caótica para la industria hotelera ha calificado el momento actual la Asamblea de Hoteles Turísticos reunida en esta capital.

Según se señaló en la reunión, la industria hotelera atraviesa un mal momento que se agrava, no sólo por la elevación de precios de materias primas, sino también por la fuerte repercusión que ha tenido el laudo laboral últimamente dictado que repercute sobre los precios.

Además, afirmaron los asambleístas, la limitación de los precios establecida por la Administración, impide que los nuevos costes puedan repercutir en la facturación.

La retracción turística que se observa sobre los años anteriores ocasiona una desocupación hotelera de amplitud considerable.

Estos temas serán tratados ampliamente en la inmediata Asamblea Nacional de Empresarios de Hostelería que está prevista para celebrarse durante la presente semana.

"Aurora"
Compañía Anónima de Seguros. — Domicilio social, BILBAO
INCENDIOS, VIDA, ACCIDENTES TRANSPORTES
Subdirector en PALENCIA, Carmelo Andrés García - Cuena
Conde de Vallellano, núm. 2-1.º. Telf. 724246. Apartado 130
Inspector: Nicolás Benito de Rodrigo
SUBDIRECCIONES Y AGENCIAS en todas las capitales

El "indio" FERNANDEZ procesado por homicidio

Tiene amplios antecedentes penales y ya en otra ocasión asesinó a un "extra"

Torreón (Méjico), 16. (Efe). — El director de cine mejicano, Emilio «Indio» Fernández, tiene amplios antecedentes penales, entre los que destaca el asesinato de un actor «extra», informó ayer la Policía.

La Policía mejicana, está formando un expediente con los antecedentes del «Indio» Fernández, quien el pasado 31 de mayo mató a tiros a un campesino mejicano.

En 1939, se informó ayer el «Indio» Fernández estuvo recluido durante un mes en el penal conocido como «El Palacio Negro de Lecumberri» —en la capital mejicana—, después de herir de gravedad a un hombre.

Al parecer, el director de cine también asesinó a un actor «extra» durante el rodaje de una película, hace un par de años, pero en aquella ocasión salió libre de la acción judicial.

El día último del mes pasado, Emilio Fernández asesinó a un campesino, con quien tuvo una discusión. Después de este suceso, huyó a Centroamérica, pero tuvo que retornar a Méjico.

Aun cuando dijo que había matado en «defensa propia», las declaraciones de los testigos afirman lo contrario. Por lo pronto, el juez ha dispuesto que no puede quedar su libertad bajo fianza, aun cuando el proceso judicial continúa.

El ministro de Agricultura visita hoy la región del DUERO

Para ver las zonas afectadas por la sequía

Madrid, 16. (Cifra). — Virgilio Oñate Gil, ministro de Agricultura, acompañado del subsecretario y otros cargos del Departamento, llevará a cabo durante el día de mañana, jueves, 17, una visita a las principales zonas afectadas por la actual sequía, en la región del Duero.

Al finalizar la visita celebrará diversas reuniones con los servicios periféricos del Ministerio de Agricultura, en la finca agraria «La Santa Espina», de Valladolid, y posteriormente con los gobernadores civiles y presidentes de las Cámaras Oficiales Sindicales Agrarias de las nueve provincias del Duero.

A continuación de estas reuniones, el ministro de Agricultura celebrará una rueda de prensa con los representantes de los medios informativos.

AGENCIA MATRIMONIAL
LA FELICIDAD Y EL PORVENIR
Directora general: MME. ANGELINA
Dos agencias unidas para solucionar el triste problema de soledad
En nuestros extensos ficheros de la Felicidad y Porvenir tenemos los datos del que puede ser su cónyuge.
Abogados, médicos, enfermeras, ingenieros, constructores, oficinistas, agricultores, dependientes, empleadas de hogar, diplomados, etc., de 20 a 80 años.
Matrimonio asegurado y máxima discreción
Plaza Mayor, 8, 3.º. Tfno. 22 22 95. VALLADOLID

"Tantos económicos para España"

(Viene de primera página)

España, que respondió en un principio indicando globalmente que el comercio exterior entre los dos países se incrementó grandemente y con gran superavit para la parte norteamericana, expuso detalladamente los problemas concretos con ocasión de la visita de su ministro de Hacienda.

Villar Mir y su equipo expusieron a sus interlocutores norteamericanos sus puntos de vista de que en sólo 24 productos hay posibilidades de que Estados Unidos esté saliendo perjudicado con las preferencias al Mercado Común y se ofreció a encontrar soluciones satisfactorias para las dos partes en estos productos concretos.

Estados Unidos aceptó el planteamiento español a reserva de la comprobación de los datos presentados por España, e indicó que la solución de los problemas de estos productos sería un gran paso adelante en la inclusión de España en los beneficios de las preferencias.

Fuentes cercanas a la delegación española indicaron ayer que existe la posibilidad de que el asunto, que durante largos años no conoció solución, quede ahora resuelto satisfactoriamente en el plazo de tres meses.

EXIMBANK EN APOYO DEL DESARROLLO INDUSTRIAL ESPAÑOL

La decisión del Banco de Exportación e Importación de los Estados Unidos (Eximbank) de suprimir cualquier restricción cuantitativa en los préstamos que conceda a las industrias españolas para compra de bienes de equipo en norteamérica fue anunciada a Villar Mir en el curso de una entrevista con el presidente del citado banco, Stephen du Brul.

El comunicado conjunto que se espera se haga público hoy al final de la estancia en Washington de Villar Mir, contendrá explícitamente esta decisión, de gran importancia en relación con lo estipulado en el tratado hispano norteamericano de amistad y cooperación.

El artículo cuarto del acuerdo complementario número dos del tratado estipula que, para contribuir al desarrollo de España el Eximbank "está preparando actualmente a otorgar créditos y garantías por aproximadamente 450 millones de dólares a las empresas españolas".

Pero el banco fue más allá, dejando de lado cualquier limitación cuantitativa en los préstamos a España, lo que se interpreta como uno de los frotos de la histórica visita de los Reyes de España y como testimonio del gran impacto que causaron aquí.

Fuentes españolas resaltaron igualmente la importancia de esta decisión del "Eximbank" al ser las posibilidades de financiación para las necesidades del desarrollo industrial español muy superiores a los límites de 450 millones de dólares mencionados en el tratado hispano norteamericano, que tiene una vigencia inicial de cinco años.

Se abren ahora las puertas a una cooperación en gran escala del "Eximbank" al ser las posibilidades de financiación para las necesidades del desarrollo industrial español muy superiores a los límites de 450 millones de dólares mencionados en el tratado hispano norteamericano, que tiene una vigencia inicial de cinco años.

Se abren ahora las puertas a una cooperación en gran escala del "Eximbank" al desarrollo industrial español, según estimaron tales fuentes.

NUEVO PRESTAMO DEL BANCO MUNDIAL

Villar Mir, que el martes se entrevistó con el presidente del Banco Mundial, Robert McNamara, se llevó también en su cartera la noticia de la inmediata concesión a España de un nuevo préstamo, esta vez para la investigación en los sectores industrial y agrícola.

El préstamo será de unos 30 millones de dólares y estará destinado a desarrollar tecnología propia española en los sectores industriales de alimentación, electrónica y bienes de equipo, y en las agrícolas de la naranja, la peste porcina, algunas especies madereras de crecimiento rápido, la producción de oleaginosas y la de ganado ovino y vacuno.

El ministro español se entrevistó ayer por la mañana, en ausencia del titular del departamento con el subsecretario de Comercio norteamericano, John Smith, con el que habló del tema de la preferencia generalizada.

Según fuentes dignas de crédito, Smith dio seguridades a Villar Mir de que la cuota recientemente impuesta a las importaciones norteamericanas de aceros especiales que afectan a España, será de alcance temporal y desaparecerá antes de que pase un año, tan pronto como desaparezcan las actuales circunstancias difíciles del sector norteamericano.

Estados Unidos fijó cuotas de importación específicas para los aceros especiales procedentes de Japón, Mercado Común Europeo, Suecia y Canadá y para un grupo de países, entre los que figura España, en una cuota global de 12.000 toneladas anuales.

Aunque esta cuota constituye una limitación evidente de las posibilidades de venta en el mercado norteamericano, las exportaciones totales españolas en esta clase de aceros fueron de 5.000 toneladas el pasado año, la mayoría de ellas destinadas a Europa.

LA ACTIVIDAD DE VILLAR MIR

El martes, Villar Mir almorzó con el secretario del Tesoro, William Simon, el presidente de la reserva federal norteamericano Arthur Burns, el subsecretario de Comercio, John Smith y otros subsecretarios del Gobierno, así como con el asesor del presidente Ford para Asuntos Económicos, John Siedman.

Al final de la tarde de ayer el ministro español celebró una entrevista no programada, con el congresista demócrata de California Thomas Rees, presidente del subcomité de la Cámara de Representantes, con el que trató también del tema de las preferencias generalizadas así como del desarrollo de las transacciones comerciales entre los dos países.

Aunque existe un proceso unificador

"U G T" denuncia maniobras de «COMISIONES OBRERAS»

Madrid, 16 (Cifra). — Dirigentes de la "Unión General de Trabajadores" (UGT) denunciaron ayer en Madrid una campaña del sindicato paralelo "Comisiones Obreras" contra otras organizaciones sindicales clandestinas.

Justo en un momento en que tres movimientos sindicalistas intentan la coordinación con vistas a un proceso unificador, varios dirigentes de "UGT" se pronunciaron ayer tarde, en una rueda de prensa, en contra de la actitud de "Comisiones Obreras", en relación, sobre todo, con la asamblea general que esta organización piensa realizar a finales de este mes en la capital española.

Asimismo, los dirigentes de "UGT" manifestaron que las conversaciones con vistas a la unificación de criterios con "Comisiones" y "Unión Sindical Obrera" (USO) "no marchan tan bien como quisiéramos".

No obstante, añoche mismo los tres movimientos sindicalistas hicieron pública una nota en la que se puntualiza que, al término de una reunión conjunta de sus representantes, se ha llegado a un "avance en el proceso de clarificación y formulación" en lo referente a las bases mínimas del acuerdo de estructuras para la creación del proyectado organismo de coordinación, la elaboración de una plataforma reivindicativa común y en lo referente a un proyecto de manifiesto de los trabajadores.

Por otra parte, los dirigentes de "UGT", entre los que se encontraban Manuel Garnacho y Francisco Jiménez, reafirmaron la unidad de la organización y desconocieron cualquier intento de escisión por parte del denominado "sector histórico" de la misma.

A este respecto, se refirieron al anunciado congreso de "UGT" (sector histórico) previsto para el próximo mes de agosto en Madrid, calificándole como una maniobra para dividir a la "Unión General de Trabajadores".

"En el sector histórico de nuestro socialismo hay hombres muy sensatos y muy bien preparados, que cuentan con el apoyo de la base militante y que no permitirán que se cometa semejante traición a la clase trabajadora", dijo Francisco Jiménez comentando el congreso de los "históricos" de "UGT".

Por último, los dirigentes de este movimiento obrero pusieron en duda la realización del congreso de los "históricos", "dado —dijeron— que no cuenta con la organización".

IBERDUERO, S. A.

EMISION DE ACCIONES
Proporción: 1x5
30 por 100 con cargo a la Cuenta de Regularización
70 por 100 a desembolsar por el accionista

Haciendo uso de la autorización concedida por la Junta General de accionistas celebrada el 24 de mayo de 1975, el Consejo de Administración ha acordado emitir y poner en circulación 26.180.567 acciones nuevas, núms. 130.902.835 al 157.083.401, para ofrecerlas a los antiguos accionistas en las siguientes condiciones:

1. Los poseedores de las acciones circulantes tendrán derecho preferente para suscribir las nuevas acciones en la proporción de una de éstas por cada cinco antiguas. Los accionistas que no reúnan cinco acciones o múltiplos de este número, podrán agruparse con otros accionistas para suscribir títulos indivisibles, ya que no se tendrán en cuenta las fracciones que resulten al ejercitar el derecho de suscripción.
2. La suscripción de las nuevas acciones se realizará entre los días 1 al 31 de julio próximo, ambos inclusive, en las centrales y sucursales de los Bancos de Bilbao, Vizcaya, Central y Santander y Confederación Española de Cajas de Ahorros.
3. Al efectuar la suscripción se abonarán 175 pesetas como primer desembolso a cuenta, si bien los suscriptores que lo deseen podrán hacer el desembolso total de las 350 pesetas ya que las 150 pesetas que restan para alcanzar el valor nominal de cada acción, se considerarán desembolsadas con cargo a la Cuenta de Regularización.
4. El ejercicio del derecho de suscripción se acreditará mediante estampillado de los títulos, entregándose por las entidades depositarias, a efectos de negociación en Bolsa, los vales correspondientes al indicado derecho.
5. Las nuevas acciones disfrutarán de los mismos derechos políticos que las actualmente circulantes y, en el orden económico, participarán en los beneficios sociales desde el primero de julio de 1976, en proporción al nominal desembolsado.

Bilbao, 11 junio de 1976.
EL SECRETARIO GENERAL

"FOFO" sigue en estado de coma

Madrid, 16. (Cifra). — Continúa en coma hepático el cómico Alfonso Aragón Bermúdez («Fofó»), que se encuentra internado en la Clínica de la Concepción desde hace tres días.

Según ha declarado a «Cifra» la esposa de Alfonso Aragón, no ha habido cambio alguno en la enfermedad de «Fofó». También ha señalado que el riñón del enfermo realizaba sus funciones normales sin necesidad de instrumental médico, lo cual suponía un relativo avance en el proceso del coma.

Más adelante manifestó la esposa del popular «Fofó» que ella permanece siempre en la habitación de su esposo, aunque «Fofó» está incomunicado en la planta de cuidados intensivos.

Por lo demás, tanto «Gaby», como su esposa y los familiares de Alfonso Aragón («Fofó») permanecen en la Clínica de la Concepción en vela constante, según terminó diciendo la esposa del enfermo.

SE COMPRA
Finca de 100 a 300 Has. de secano
Operación al contado
Escriban: Tele-Radio
Conde Vallellano, 1. Palencia

IBERDUERO, S. A.
DIVIDENDO ACTIVO
A partir del día 1 de julio próximo, las centrales y sucursales de los Bancos de Bilbao, Vizcaya, Central y Santander y Confederación Española de Cajas de Ahorros, realizarán por cuenta de esta Sociedad, mediante estampillado de los títulos, el pago del dividendo complementario de los beneficios del ejercicio 1975, en la siguiente forma:
24,56 pesetas líquidas a las acciones núms. 1 al 110.231.953
18,42 pesetas líquidas a las acciones núms. 110.231.954 al 112.202.429
Bilbao, 11 Junio de 1976.
EL SECRETARIO GENERAL

El balance comercial se agravó en mayo

Por el aumento irregular de importaciones de crudos petrolíferos

Madrid, 16. (Cifra). — El mal balance del comercio exterior registrado en abril ha sido agravado en mayo, mes en el que el déficit del comercio exterior español alcanzó los 68.984 millones de pesetas, según datos de la Dirección General de Aduanas.

Las importaciones realizadas en el mes de mayo ascendieron a la cifra de 108.751 millones de pesetas, lo que supone un aumento del 30 por ciento sobre las cifras del mismo mes del año anterior.

El volumen importador de mayo está afectado, en alguna medida por un fuerte componente petrolífero, que equivale al 22'6 por ciento del total de las importaciones, así como a compras de aeronaves y la reconstitución de stocks de materias primas.

Las exportaciones —que apenas llegaron a los 40.000 millones de pesetas— representan una cifra ligeramente superior a las del mismo mes del año anterior.

El déficit comercial alcanzado en éstos en el período enero-mayo es de 3.542 millones de dólares —240.000 millones de pesetas— inferior al padecido en el mismo período del año anterior.

La disminución del déficit comercial se debe a que las importaciones crecieron en el período analizado en un 13'1 por ciento, en tanto que las exportaciones lo han hecho en un 18'6 por ciento.

Es interesante destacar que el aumento importador ha venido subrayado por un aumento, un tanto irregular, de las importaciones de petróleo, que muestran un crecimiento del 39'8 por ciento.

Si descartamos en la cifra de importaciones totales el valor de las compras de crudos, se llega a la conclusión de que las importaciones del resto de los artículos sólo han crecido en un 7'66 por ciento, de donde se puede sacar una conclusión menos pesimista de la balanza de pagos española.

SUS PROBLEMAS DE SIEGA, RESUELTOS
Por la «mini-segadora SHEEN», 2,5 HP.
Que siega donde otras no siegan.
FERRETERIAS BAHIA
Calle Isabel II, Esq. a Cádiz. Telf. 21.04.34 SANTANDER
(Solicite referencias y demostraciones).

M.C.D.2022

EL MUNDO DEL DISCO

Por Wenceslao Pérez Gómez

¡Vinieron a España...!

LA GRAN JIRA EUROPEA DE LOS ROLLING STONES

Tras dos años de relativo eclipse de los grandes recitales y actuaciones, Mick Jagger y sus compañeros del conjunto más popular de la música "rock" inician una jira por 22 ciudades europeas.

Mick Jagger, "El Saltarín", confiesa que la vida de ídolo "pop" resulta un poco monótona y piensa ya en que un día se retirará y volverá a la Universidad, que abandonó para lanzarse al mundo del espectáculo

"Actuar como yo lo hago durante dos horas sobre un escenario, equivale a ocho horas de cavar zanjas en la carretera: acabo totalmente agotado", afirma JAGGER

Por BOB HART

Al fin ha llegado. Los "Rolling Stones" han emprendido su jira "rock" más ambiciosa y frenética conocida hasta la fecha: la gran jira "Rock" de los "Rolling Stones" por Europa.

"Y os llamáis una orquesta?", aulló Mick Jagger por el micrófono dirigiéndose a los sorprendidos músicos que compartían el escenario con él.

Y acto seguido añadió guiñando un ojo: "Bueno, supongo que si queréis, ¡podéis decir que sois una orquesta!".

Porque lo cierto es que los cuatro hombres que durante siete horas exactamente habían pateado el abarrotado escenario detrás del joven de 32 años llamado Mick Jagger, se dan a sí mismos el nombre de "The Rolling Stones".

Lo que equivale a decir que son la mejor y más cotizada orquesta de "rock and roll" que existe actualmente en el mundo.

Faltaban sólo 15 horas para que más de 10.000 admiradores llenaran hasta rebosar el teatro para asistir a la primera presentación de una jira de los "Rolling Stones" por Gran Bretaña y Europa continental y que en total sumará 40 actuaciones en público.

LA CARA OCULTA

En total, un negocio valorado en 150 millones de pesetas y organizado con precisión militar que abarca 22 ciudades y que permitirá a cientos de miles de entusiastas del conjunto musical contemplar directamente a sus ídolos, contribuyendo así decisivamente a que la leyenda de los "Rolling Stones" se mantenga viva durante otro año.

Pero allí estaba, claramente expuesta a la vista, un aspecto del verdadero rostro de los "Rolling Stones" que muy pocos de sus admiradores tendrán algún día ocasión de contemplar.

TRUCOS

Por segunda noche consecutiva, la orquesta —formada por Mick Keith Richard, Bill Wyman, Charlie Watts y Ronnie Wood— se dedicaba a ponerse físicamente en condiciones para soportar un concierto tras otro ante un público exigente.

Luciendo una camiseta escotada y unos vaqueros nada ajustados, Mick Jagger recorría incesantemente el escenario, sondeando las posibilidades físicas y espaciales del mismo y probando uno o dos de los trucos que utilizará cuando le parezca necesario hacerlo.

Pero para entonces, Mick Jagger, "El Saltador", el príncipe de los trucos, estaba cansado.

Se dejó caer sobre una silla y me dijo: "La jira va a ser bastante buena. En cierto modo, hacer recitales resulta cada vez más fácil a medida que pasan los años. Se aprenden todos los trucos y los atajos que permiten impresionar al público y ganarse sus aplausos. Todavía me siguen preguntando si ésta va a ser la última jira de los "Rolling Stones", y yo sigo respondiendo que no. Seguiremos realizando jiras artísticas y recitales mientras nos apetezca y mientras el público sienta el suficiente interés como para gastarse unos billetes y venir a vernos. Pero no soy de esos artistas que no podría seguir viviendo si no pudiera ir corriendo a un escenario cada pocos meses. "No soy una Judy Garland ni un Frank Sinatra —añade—. Dejamos de actuar en público durante dos años, y yo nunca eché de menos tales actuaciones. Puedo vivir muy a gusto sin el aplauso y el elogio público".

EL FUTURO

Y en ese futuro que Mick Jagger se está preparando gradualmente para sí mismo, eso es lo que tendrá que ir haciendo precisamente.

Mick Jagger en plena actuación delirante. — (Foto EFE-FIEL)

"Hubo un tiempo en que pensé que daría el paso lógico de pasarme al cine cuando los "Rolling Stones" murieran artísticamente de muerte natural —dijo Jagger—. Pero hasta ahora las cosas no han marchado en esa dirección. Y por otra parte, ser actor cinematográfico no es muy emocionante que se diga. Puede resultar incluso muy aburrido. Me gustaría mucho dirigir películas, pero soy demasiado holgazán para eso".

Lo que Mick Jagger, ex matriculado en la Escuela de Economía de Londres, quiere hacer realmente, es volver a la Universidad.

Y al respecto dijo: "No a la Escuela de Economía". Y no por las mismas razones que fui a la Universidad cuando lo hice por vez primera... que era estudiar una carrera que luego me permitiera ganarme la vida en un trabajo concreto. Ahora me gustaría sencillamente estudiar aquellas cosas que me interesan. Como la historia, y tal vez incluso música. Lo que hago actualmente es un poco limitador. Escribir la letra, la música y luego cantar una canción como "Brow Sugar", por ejemplo, es bueno y positivo. Pero eso no equivale que se diga a desarrollar el intelecto".

SER ACADEMICO

"Actuar en un escenario durante un par de horas —sigue diciendo— equivale a pasarse un día entero trabajando en una carretera con un pico y una pala. Me deja absolutamente agotado. Algún día tendré que dedicarme a otra cosa. Y por el momento, lo que más me atrae es la idea de seguir una carrera académica".

Mick, que tiene una mujer, Blanca, y una hija, Jade, en las que tiene que pensar a la hora de tomar sus decisiones estos días, bebió una cerveza y entornó los ojos ante la cantidad cada vez mayor de luz solar que penetraba por las ventanas.

Eran casi las ocho de la mañana cuando Mick Jagger decidió finalmente meterse en la cama.

Pero cuando los diez mil aficionados expectantes y cargados de energía nerviosa hubieron llenado hasta los topes el Festival Hall, doce horas más tarde, Mick Jagger se hallaba allí listo para presentar su espectáculo a pleno ritmo.

Con un maquillaje expresionista y su deslumbrante traje escénico; lanzándose en grandes saltos de un lado a otro del escenario, bailando, bromeando y haciendo algún que otro chiste a costa del público. Y también, cantando entrecortada y vertiginosamente la letra de canciones que casi todos los presentes en el recital se sabían tan bien y a fondo como él mismo.

Y desde luego, sin guardar el menos parecido posible con cualquier profesor universitario que cualquiera de nosotros pueda haber visto hasta la fecha, por peculiar que fuera.—(Fiel - Servicios especiales de EFE - FNL).

Disco - Noticias

Los artistas festejan el XX aniversario de su casa discográfica.

REUNION DE CANTANTES

Con motivo de cumplirse el XX aniversario de la fundación del sello discográfico Belter, se reunieron en torno al director general de la firma, algunas de las figuras de este sello, como homenaje de amistad. Entre los que allí estuvieron, se encontraban "Los 3 Sudamericanos", Teresa Rabal, Eduardo Rodrigo, Conchita Bautista, La Pocha, Braulio, Dolores Abril, Juanito Valderrama y Pepe Domingo Castaño.—(PYRESA).

VUELVEN ANA Y JOHNNY

Ana y Johnny, la pareja que resultó triunfadora en el Festival de Almería de 1974, con la canción "Quisiera ser un caballo", vuelven al mundo discográfico tras una prolongada ausencia, que les ha tenido apartados de la música durante cerca de dos años. Su nuevo disco, a punto de ser editado, contiene una canción de gran calidad, dentro de un renovado estilo, cuyo título es "Yo también necesito amar", que a buen seguro va a causar una enorme sorpresa.—(PYRESA).

ABBA EN ESPAÑA

El grupo sueco "Abba", que como se recordará ganaron el festival de Eurovisión en 1975, estuvieron grabando para TVE varias de sus canciones de éxito, con destino a un programa musical especial. "Abba", en estos días, figuran en el primer puesto, de las listas de varios países con "Fernando", su nueva grabación.—(PYRESA).

NUMEROS UNO EN EL MUNDO

Estados Unidos (singles): "Sally love songs", Wings.

Estados Unidos (LP's): "Black and blue", Rolling Stones.

Inglaterra (singles): "Fernando", Abba.

Inglaterra (LP's): "Abba's greatest hits", Abba.

Luxemburgo: "Silver Star", Four Seasons.

Alemania: "Fernando", Abba.

Yugoslavia: "Bohemian Rhapsody", Queen.

MATRIMONIOS

¡INTERESANTE INVERSION!

Dispongan de tiempo libre y 50.000 pesetas para montar negocio propio.

Interesados escribir al Apartado 192 de Valladolid. Referencia J-2.

VENDO PISOS SUBVENCIONADOS

GRANDES FACILIDADES

Razón:

MADERAS HERNANDO

República Argentina, 7

TODA LA VERDAD SOBRE LOS "NUEVOS" LIBROS DE TEXTO

Las Orientaciones Pedagógicas para los libros de E.G.B. no han variado.

Sí han variado las disposiciones sobre material didáctico: se actualiza la información de los contenidos y se incorporan las actividades al Libro del Alumno.

Esta es toda la verdad sobre los "nuevos" libros de texto para la primera etapa de E.G.B.

Si tiene alguna duda, acuda a nuestra delegación:
República Argentina, 16
Tel. (988) 72 10 66
PALENCIA

Con mucho gusto le ampliaremos cualquier información.

anaya
La verdad por delante.

DISCOS NUEVOS

Bad Company presenta su nuevo álbum "Run With The Pack"

"VIVA AMERICA" nuevo ritmo que presentan en España Les Clodettes, en single

Bad Company hacia el éxito.—(Foto PYRESA).

DISCOS SENCILLOS

Un nuevo grupo aparece en nuestro país procedente de Francia. Son Les Clodettes, seis lindas muchachas residentes en el país vecino, que actualmente triunfan allí con un tema titulado «Viva América», que ha acaparado en pocas semanas los primeros puestos de los «hit parades». Es un tema que alcanzará la popularidad en España muy rápidamente. Se completa el disco con la canción «Rythm América».

Las componentes de «Silver Convention» siguen haciendo sus «pinitos» en solitario, y ahora es Penny McLean, quien presenta esta semana su canción de éxito en Alemania en estos días, cuyo título es «1-2-3-4... Fire!». El tema está en la línea de los mejores éxitos del conjunto femenino y puede llegar a conseguir el éxito en España. La segunda cara del disco, incluye la canción «The Wizard Bump».

Hace muy pocas semanas el primer puesto del «hit parade» norteamericano, estaba ocupado por el tema «Disco Lady», que en estos días se publica en España, en la voz de su creador Johnnie Taylor, que es una de esas personas que ha nacido para cantar, estando su estilo a caballo entre el «gospel» y el «rhythm and blues». «You're The Best In The World», es el tema que completa el disco.

Bobby Vinton ha sido —y sigue siendo— uno de los cantantes más románticos de la música americana. Todavía se recuerda con nostalgia su «Blue and blue». Un nuevo sello discográfico, presenta sus más recientes grabaciones y éstas son las que incluye su nuevo single: «Lovely Lady» y «Freelings» —versión inmejorable del tema de Morris Albert—. Un buen disco para los amantes de la música tranquila.

DISCOS LP's

Uno de los grupos punteros de Inglaterra es «Bad Company», que está tomando un estilo personal que le defina y distinga de los demás. Esta semana aparece en nuestro país, el último y más reciente álbum del grupo, bajo el título genérico de «Run With The Pack», al que nos atrevemos a calificar como el mejor álbum del conjunto, que contiene un rock nuevo, puro y bien terminado. Los temas que integran el disco, son: Live Por The Music; Simple Man; Honey Child; Love Me Somebody; Run With The Pack; Silver Blue & Gold; Young Blood; Do Right By Your Woman; Sweet Lil' Sister y Fade Away.

La canción mejicana siempre ha tenido grandes adeptos en España. Esta semana se publica el primer disco de una nueva voz de Méjico, que se llama «Felipe Arriaga», «El de Jalisco», y cuyo estilo, es similar al de otros intérpretes del género. Sus canciones, las incluidas en este disco, son: El de Jalisco, Amor Eterno; Por Temor; Amor Traicionero; Como las Piedras Rode; Juntito a ti; Corazón, Corazoncito; Muchachita Ranchera; Al Contado; Ya Pa-

(Continúa en la página siguiente)

¿Viene de vacaciones con nosotros?

SORTEO VACACIONES-76

25 PLAZAS

CANARIAS

Veinticinco clientes de la Caja, viajarán este verano a CANARIAS.
Siete días de duración, en avión desde Valladolid, con pensión completa en hoteles de 3 estrellas

SOLICITE SUS BOLETOS

CAJA DE AHORROS Y PRESTAMOS DE PALENCIA

Fundada por la Federación Católico Agraria

M.C.D.2022

DISCOS NUEVOS

Les Claudettes debutan en single. — (Foto PYRESA).

(Viene de la página anterior)

so; Vamos a Pistear y Vengo a Verte.

Vuelve en estos días John McLaughlin y su «Mahavishnu Orchestra», con el nuevo álbum «Inner Worlds», el cual, tiene la originalidad del comienzo de una nueva época, en la música que interpreta. Esto queda demostrado en los títulos que componen el disco, que son: All In The Family; Miles Out; In My Life; Gita; Morning Calls; The Way Of The Pilgrim; River Of My Heart; Planetary Citizen; Lotus Feet e Inner Worlds, partes primera y segunda.

KARAJAN DIRIGE WAGNER

En estos días, ha aparecido un álbum, en el que el prestigioso director alemán Herbert von Karajan, al frente de la Orquesta Filarmónica de Berlín, da una excelente muestra de gran música, al interpretar varios fragmentos de populares obras de Wágner. Así, nos encontramos con que este disco contiene la Obertura de «Los maestros cantores de Nuremberg»; la «Obertura de «El buque fantasma»; el Preludio al acto tercero de «Lohengrin» y, los Preludios a los actos primero y tercero de «Parsifal». Un buen disco para los amantes de la música wagneriana, que ahora contiene el aliciente de la batuta del famoso Karajan.—(PYRESA).

Wenceslao Pérez Gómez

La figura de la semana

JOHN MILES, a la sombra de JAMES DEAN

El "Rebelde" John Miles (Foto Pyresa)

Desde hace bastante tiempo, no aparece en el panorama discográfico inglés un compositor-intérprete del talento de John Miles.

Bob Hart, comentarista musical del periódico británico "Sun", escribía no hace mucho sobre este artista: "Tiene categoría suficiente como para convertirse en un ídolo de la música "pop", tiene el pelo rubio y corto, y su imagen nos recuerda a la del mito cinematográfico James Dean. Pero no es solamente destacable su imagen, sino que su talento artístico le hará estar dentro de poco tiempo, integrado en el grupo de artistas considerados como mitos del "pop" británico".

En España, tuvimos ocasión de verle y de presenciar su actuación, al frente de su grupo, en los conciertos de Jethro Tull, como iniciador del espectáculo. Y la verdad, es que convenció a cuantos llenaron el Palacio de Deportes de Barcelona y el Pabellón Deportivo del Real Madrid.

APUNTES PARA UNA BIOGRAFIA

John Miles nació hace 24 años en Harrow. Su vocación musical comenzó a los cinco años de edad, dando lecciones de piano. Al llegar a la educación secundaria, su profesor de música, buen amigo suyo, le hizo adquirir interés por un instrumento en pleno apogeo entonces: la guitarra.

Una vez que finalizó sus estudios, entró a formar parte del que sería su primer grupo profesional, que se llamaba "The Influence", siendo los componentes de dicho grupo Paul Tompson, que ahora está con Roxy Music, y Vic Malcom, que hasta hace poco tiempo formaba parte del conjunto Geordie.

Sin embargo, John Miles decidió poco después fundar su propia banda, a la que denominó John Miles Band, y que interpretaba música sobre unas bases "soul" llegando a actuar en clubs, en el centro y norte de Inglaterra.

"Puente sobre aguas turbulentas" era una de las canciones favoritas, que interpretaba al piano John Miles. Aquellos años, transcurrieron en continuas actuaciones, sobre todo, para el público trabajador y modesto. Un buen día, una importante compañía discográfica británica ante el éxito de estas actuaciones, le ofreció un interesante contrato discográfico. Este fue el punto de partida del que, en muy poco tiempo, se ha convertido en uno de los lanzamientos discográficos más importantes de los últimos años.

Se ha tratado de cuidar una imagen de John Miles, lo suficientemente atractiva y original, como para llamar la atención del público británico comprador de discos. Bob Hart, el comentarista antes aludido, fue el primero en comparar a John Miles con James Dean, y desde entonces, esa comparación con el ídolo cinematográfico no se ha separado de él.

S canción "Music" ha acaparado los primeros lugares de las listas inglesas, hace tan sólo cuatro semanas. También en España puede llegar a alcanzar el éxito. —(Pyresa).

Wenceslao PEREZ GOMEZ

UNA MIRADA AL PASADO

Una vez más, volvemos nuestra mirada a los recuerdos musicales de hace quince años, justamente cuando en España comenzaba a despertarse cierta inquietud por la música «pop». En aquella semana de junio de 1961, se anunciaba en España «a bombo y platillo», la presentación de una de las películas de Elvis Presly. Aquella, sería la primera que se proyectaría en nuestro país del «rey del rock». «Exodus» era el disco de mayor venta en EE. UU., donde en el apartado de «LP's», llevaba varias semanas en el primer puesto. También por aquel entonces, fallecía en Nueva Jersey la madre de Paul Anka, que contaba 38 años. En Francia, Los Machucambos seguían obteniendo un gran éxito con su «Pepito», mientras que en Holanda, quien triunfaba era Edith Piaf con «Non je ne regrette rien» El hit parade internacional clasificaba así los éxitos:

1 «Runaway», Del Shannon.
2 «Mother-n-love», Ernie K Doe.
3 «Running scared», Roy Orbison.
4 «Travelling man», Ricky Nelson.
5 «100 pounds of clay», Gene McDaniels.
6 «Halfway to paradise», Tony Orlando.
7. «But i do», Clarence Henry.
8 «Portrait of my love», Steve Lawrence.
9 «Blue moon», The Marcels.
10 «Mama said», The Shirelles.—(PYRESA).

CLINICA DENTAL
J. ANAYA
(HORAS CONVENIDAS)
Barrio y Mier, 2. Teléfono 71 - 49 - 60

Dr. OPTACIANO DURANTEZ MAYO
Ha trasladado la consulta a calle Miguel Primo de Rivera, núm. 1, 4.º
(Frente a Jardinillos)
Teléfono 71 20 84

"MARLON BRANDO: ACOMPLEJADO E HISTERICO"

«TRABAJAR CON BRANDO ES UN DUDOSO HONOR».

POCO QUEDA DE AQUEL MUCHACHO MUSCULOSO AL QUE TENNESSEE WILLIAMS LLAMO «EL JOVEN DIOS».

MARLON NO ES MUY POPULAR ENTRE SUS EX-ESPOSAS, COMO TAMPOCO ENTRE SUS COMPAÑEROS RE TRABAJO.

«ME CASE CON ELLA CREYENDO QUE ERA HINDU Y RESULTO SER HIJA DE INGLESES. NO SE PUEDE CREER EN LAS MUJERES».

EL SUEÑO DORADO DE BRANDO ES EL DE LIMAR TODA ASPEREZA RACIAL EXISTENTE.

«NO PRETENDO TORCER EL HECHO HISTORICO DE 300 AÑOS DE RELACIONES ENTRE INDIOS Y COLONIZADORES BLANCOS —ENFATIZO EL ACTOR—, PERO ANTES QUE NADA, ME INTERESA QUE SE HAGA JUSTICIA».

Moreno, bronceado, con el pelo largo y raído —mezcla de pelos canosos y rubios que no disimulan su calvicie—, Marlos Brando vuelve a la carga en un western de la mejor factura, denominado «Missouri breaks». «Trabajar con Brando es un dudoso honor», dijo el veterano Joshua Logan (Sayonara), en una conferencia de Prensa, y lo mismo pudieron decir todos cuantos realizadores han sufrido esa experiencia en carne propia. Y es que cuando Brando filma, todo el equipo está supeditado a sus crisis de depresión y mal humor, y a sus caprichos de vedette, los que arrojan como resultado suspender el rodaje durante semanas y terminar por descalabrar cualquier presupuesto. No obstante, su actual coestrella, Jack Nicholson (37 años), se mostró feliz al saber que trabajaría con él. Lo admiró siempre a distancia, y a pesar de tener casas vecinas en Beverly Hills, sólo ahora ha podido establecer con el evasivo actor una sólida amistad, aunque la ficción los separe. En el filme que protagonizan, Brando es un pistolero a sueldo y Nicholson un cuatrero. Es pues, natural, que terminen enfrentados, revólver en mano.

Cumplió Marlon 52 años el 3 de abril. Su genio es fuerte e inestable. Queda poco de aquel muchacho musculoso al que Tennessee Williams llamó «El joven dios» y le ofreció el papel de Stanley Kowasky en la versión escénica de «un tranvía llamado deseo».

Desde hace años Marlon viene batallando sin cuartel contra la adiposidad, que alcanza su mayor notoriedad en los momentos menos propicios, o sea, cuando tiene que filmar. «Cuando abro la puerta del refrigerador, no están a salvo ni las cañerías», solía decir en tiempos en que la musculatura parecía a punto de reventar su camisa. Ahora para lucir «en línea» se somete a cuanta dieta estrafalaria le sugieren. En la filmación de «Missouri breaks», por ejemplo, se obligó a probar solamente café, jugo de zanahorias, apio y alguna que otra verdura. El resultado fue óptimo y los encargados de Prensa del estudio se entusiasmaron al divulgar la noticia de que el contorno de su cintura había afinado 23 centímetros.

Marlon Brando vuelve a la carga en una película del oeste de la mejor factura: «Missouri Breaks».—(Foto Efe-Fiel).

En 1962, cuando filmó en Tahití una nueva versión de «Motín a bordo», sus variaciones de peso casi enloquecieron a los encargados del guardarropa. La filmación se prolongó mucho más de lo anticipado y, en un momento dado, Brando se transformó en un obeso de 105 kilos, impresentable ante las cámaras.

A pesar de su reconocida calidad histriónica y de los jugosos dividendos que proporciona a los estudios —basta recordar las recaudaciones logradas con «El padrino»—, Marlon no es muy popular entre sus ex-esposas, como tampoco entre sus compañeros de trabajo. La explicación más virulenta procede de Anna Kashfi, madre de su hijo Christian: «Francamente le tengo lástima. Es un histérico acomplejado por las cosas más absurdas. Vive angustiado porque no es alto, porque no admite la edad que en realidad tiene, porque engorda por cualquier motivo y, en especial, porque las mujeres ya no lo buscan como antes». La Kashfi lo detesta desde el momento en que él declaró a la Prensa: «Me casé con ella creyendo que era hindú y resultó ser hija de ingleses. No se puede creer en las mujeres».

Es claro que alguna vez las damas creyeron demasiado en él, sin analizarlo a fondo. Así, de la actriz mejicana Movita —seis años mayor que él—, Brando tiene dos hijos nacidos como secuela de tormentosas reconciliaciones: uno de Anna Kashfi y dos de la tahitiana Tarita, con la que convive esporádicamente, cada vez que viaja al Pacífico. Jamás ha ocultado el hecho de que filma para ganar dinero, ya que en realidad prefiere el teatro como expresión artística. El cine le proporciona ganancias como para mantener a sus hijos, mejorar el islote de Tetiaroa, cerca de Tahití —un predio que compró en la época de «Motín a bordo»— y apoyar la lucha de algunos grupos minoritarios estadounidenses que buscan el reconocimiento a sus derechos civiles.

El sueño dorado de Brando es el de limar toda aspereza racial existente en Estados Unidos y en el resto del mundo. Aspira al noble propósito de que pieles rojas, negros, asiáticos, chicanos, judíos y micronesios no sufran los efectos de una absurda discriminación. En su papel de padre de niños mestizos, trata de crear un porvenir más placentero para éstos.

El cine le ha permitido llevar a cabo experiencias inusitadas, tales como la de «meterse en la piel» de un hombre de otra raza para tratar de sentir como él. Tuvo esa oportunidad al rodar «La casa de té de la luna de agosto», junto a Glenn Ford. Allí personificaba a un japonés. El Japón le atrajo particularmente desde que filmó «Sayonara» en 1957. Este fue el primer paso de una marcha que lo llamó a internarse cada vez más en el Pacífico.

Con el fin de rendir homenaje a la lucha de los grupos de pieles rojas soterrados en las reservas indígenas de Estados Unidos, Brando filmó hace dos años una película épica llamada «Woundes knee». Lo insólito de esa historia es que Hollywood contrató los servicios de varios auténticos indios apaches para que oficiaran de consejeros y de celosos custodios de ciertos detalles técnicos de la realización. «En toda la historia de Hollywood no se recuerda algo semejante», opinó un fotógrafo. Hasta entonces los indios se limitaban a actuar, no a dirigir.

En realidad, «Wounded Knee» se encarga definitivamente de poner las cosas en claro. Anteriormente, los westerns dividían el reparto entre buenos y malos. Estos últimos papeles recaían en los indios de turno, ya fueran apaches, sioux o comanches.

«No pretendo torcer el hecho histórico de 300 años de relaciones entre indios y colonizadores blancos —enfatizó el actor—, pero antes que nada me interesa que se haga justicia. La dorada época del star-system se apagó definitivamente, y con ella la artificialidad. Es hora de que el lenguaje cinematográfico diga la verdad».

Mel BARRET
(Fiel. Servicios Especiales de EFE)

COSECHADORAS DE OCASION
VARIAS MARCAS Y MODELOS
— Con corte de 2'50 a 4'80 metros.
— Reparadas y con garantía.
Infórmese en VICAUTO, S. A.
Cardenal Cisneros, número 1 y
Carretera de Madrid, kilómetro 3'50
PALENCIA

EL RINCON TECNICO

(Viene de la página siguiente)

ta de un eje movido por un motor eléctrico. Una vez desmontada la rueda del automóvil, se sitúa sobre el eje de la máquina y se hace girar la rueda a elevada velocidad. Si hay desequilibrio las vibraciones se transmiten al eje de la máquina y de aquí a unos medidores que nos indican los gramos a montar y el punto en que deben ser aplicados. Para obtener un equilibrado tanto estático como dinámico, el peso a montar deberá ser dividido en otros dos, que se sitúan uno a cada lado de la rueda. En algunas equilibradoras se indica simultáneamente la posición en que deben montarse los dos pesos; en otras, por el contrario, es preciso efectuar dos equilibrados, uno por cada lado.

Estas máquinas son muy efectivas aunque tienen una serie de limitaciones. Como el equilibrado se efectúa con la rueda retirada del automóvil no se tienen en cuenta los posibles desequilibrios que puedan tener otras piezas que giran conjuntamente con la rueda (tambores o discos de frenos, ejes de transmisión y juntas en una tracción delantera...). Para eliminar este inconveniente se han diseñado unas máquinas que realizan el equilibrado con las ruedas montadas en el coche.

Las máquinas de este tipo poseen un rodillo accionado por un motor eléctrico que se sitúa en contacto con el neumático de la rueda a equilibrar, levantando previamente el automóvil con un gato. Un registrador que posee la máquina se sitúa en contacto con uno de los elementos de anclaje de la rueda a la suspensión, lo más próximo posible a la rueda. Dicho registrador está conectado a una lámpara que produce un destello cada vez que surge la vibración. Orientando la lámpara hacia la rueda, los destellos permiten localizar los puntos en que se deben aplicar los pesos, dando los gramos los medidores de la máquina.

Con estas operaciones se logra el equilibrado conjunto de todos los órganos que giran con la rueda, lo que hace más efectiva la operación. Asimismo, se elimina el riesgo de que puedan surgir vibraciones por culpa de un mal centrado de la rueda durante la fase de montaje.

Gracias a las equilibradoras actuales, eliminar las típicas vibraciones en el volante es una operación sencilla. Por otra parte, el desembolso que supone queda compensado con creces al recuperar los márgenes de seguridad. También hay que tener en cuenta que un desequilibrio se traduce en un desgaste anormal de los neumáticos y riesgo de rotura de órganos mecánicos. Por seguridad, y para evitar desembolsos mayores, nuestro consejo es que proceda al equilibrado siempre que observe los síntomas citados.—(PYRESA).

Mariano OTERMIN

J. M. Miguel Marcos
Consulta diaria excepto sábados
Becerro de Bengoa, 28, 1.º
Teléfono 72 37 45

IGNACIO DE LOMAS ASENSIO
REHABILITACION
Consulta y tratamiento en C/. Don Sancho, 11.
Teléfono 72 42 41

Julio G.ª Puente Llamas
CONSULTA PREVIA PETICION
Becerro de Bengoa, 24.

Dr. ANGEL CASAS
MEDICINA INTERNA
Consulta, previa petición de hora
Mayor, 3 Tlfno. 71 36 90

Manuel Junco Calderón
GARGANTA, NARIZ Y OIDOS
Consulta y operaciones: De 11 a 2 y de 4 a 6. Marqués de Albaida, 1
Teléfono, 712094

Ejercicios Espirituales para Maestras
DIAS: Del 30 de junio —11 mañana— al 3 de julio por la tarde
LUGAR: «NAZARET», Santo Domingo, 17. PALENCIA.
Antes de comenzar tu veraneo y al finalizar el curso, procura también un descanso a tu espíritu durante estos cuatro días. Cristo te espera.
DEN POR FAVOR LA RESPUESTA ESTA SEMANA

LAS ACEITUNAS OYEN

Preocupa cada vez mas la intrusión del espionaje electrónico de la vida privada

OTTAWA.—(Crónica PFI-FIEL. Servicios especiales EFE, en exclusiva para nuestro periódico).

Como en Francia y en Gran Bretaña, empiezan a inquietar en Canadá las intromisiones en la vida privada mediante la multiplicación de aparatos electrónicos.

Tres provincias canadienses, Colombia Británica, Saskatchewan y Manitoba, han dedicado leyes especiales al respecto de la vida privada de las personas. Esto es sólo un principio porque en las restantes provincias el delito de atentado a la intimidad personal no es reconocido.

EL ESPIA DENTRO DEL MARTINI

El espionaje electrónico se practica ampliamente en América del Norte, Estados Unidos y Canadá, especialmente por los organismos gubernamentales especializados, los cuerpos policíacos, los investigadores privados y los expertos en espionaje industrial.

En una audiencia ante un comité especial encargado de investigar los atentados a la intimidad cometidos en Colombia británica, un portavoz de Bell Canadá ha señalado que sus inspectores encontraron entre 1965 y 1969 ciento ocho dispositivos de control telefónico conectados clandestinamente en líneas e instalaciones.

La Jefatura de Policía de Toronto ha admitido que en 1968 practicó la vigilancia electrónica 58 veces durante períodos que oscilaron entre dos horas y 89 días.

Una sociedad especializada en aparatos electrónicos —la cual ha fabricado una emisora de radio disfrazada de aceitura— declara haber vendido en Canadá aparatos de espionaje electrónico por valor de 30 millones de dólares. Uno de sus clientes fue el Gobierno canadiense.

TECNICA EFICAZ

Este tipo de indiscreciones, tan ampliamente difundido, queda facilitado por el hecho de que esos instrumentos electrónicos están hoy al alcance de todas las economías. Una revista científica ofrecía en su sección de publicidad por menos de tres dólares (175 pesetas) «un dispositivo de escucha u trasensistor que permite interceptar conversaciones telefónicas de la vecindad".

Así florece toda clase de espionajes: el político, el industrial, etc. La técnica más eficaz consiste en fijar a los cables telefónicos un minúsculo detector de palabras. Así no hace falta introducirse en el domicilio de la víctima con el consiguiente riesgo de ser sorprendido el espía en plena faena.

Existe ciertamente en Canadá desde 1974 una ley federal para la protección de la vida privada y según la cual el espionaje electrónico puede ser castigado con penas de cárcel hasta de cinco años y multa máxima de 5.000 dólares. Pero las autoridades pueden recurrir a los sistemas de escucha cuando se trata de "actividades subversivas", lo que evidentemente deja el campo abierto a interpretaciones abusivas.

País de numerosas minorías étnicas y de grandes divergencias religiosas y culturales, Canadá se siente particularmente vulnerable en este capítulo del respeto a la vida privada.

LUIS I. MAÑANES GONZALEZ
Cirugía, consulta diaria a las 4'30
c/ Rizarzuela, 24, entreplanta derecha. Tlfno. 72 05 27
URGENCIAS:
Clínica Cruz Roja.—Tfno. 724100

Dr. Ireneo Fernández Valdeolmillos
GARGANTA NARIZ Y OIDOS
Consulta: Mayor, 108

MANUEL BUISAN CITORES
PEDIATRA - PUERICULTOR DE LA SEGURIDAD SOCIAL POR OPOSICION
Del Centro Diagnóstico y Orientación Terapéutica
ENFERMEDADES DE LOS NIÑOS
C/ Martín Calleja, 19 - 2.º, de 11 a 2. — Teléfono 71 27 82

ANDRES FRAILE GUTIERREZ
NICOLAS FRAILE GUTIERREZ
MEDICOS ODONTOLOGOS
Consulta de 12 a 2. Teniente Velasco, 2. Teléfono 72 43 40

ANTONIO VAZQUEZ CANTERO
MEDICO PUERICULTOR
Otorrinolaringología infantil. AUDIOMETRIA
Hora de consulta: de 11 a 1
Calle Mayor, número 3 - 2.º - A — Teléfono 714836 — Palencia

DR. PABLO MARTIN ALVAREZ
MATERNOLOGO DEL ESTADO POR OPOSICION
Partos, Ginecología, Cirugía de la mujer. Esterilidad
CONSULTA A LA UNA
Calle Teniente Velasco, núm. 17, 1.º
Teléfono 72 26 38. PALENCIA

DR. JULIO AGUADO MATORRAS
ESPECIALISTA EN MEDICINA Y CIRUGIA DE LA MUJER — PARTOS
Consulta: Mañanas, de 11 a 2. Tardes, previa petición de hora
Colón, 55 - 2.º. — Teléfonos 72 05 50 y 72 58 93
Operaciones y urgencias: Clínica de la Cruz Roja. — Teléfono 72 41 00

ALFONSO GONZALEZ RUIZ
CLINICA DENTAL — RAYOS X
Ha trasladado su consulta a calle Don Sancho, 11, primero, letra D.
Teléfono 72 11 30 PALENCIA
Consulta de 11 a 1. Tarde, previa petición de hora

D. DACIO CRESPO H. DE MEDINA
CIRUJANO - JEFE DEL HOSPITAL PROVINCIAL DE PALENCIA
Consulta: C/ Ramírez, núm. 2
HORA: 12'30
Teléfono 71 14 56
Intervenciones y urgencias: Sanatorio de la Cruz Roja

D. TOMAS MIGUELEZ BUSTAMANTE
CIRUJANO

DR. ERADIO ALONSO DEL CAMPO
APARATO DIGESTIVO — MEDICINA Y CIRUGIA
URGENCIAS Y OPERACIONES:
CLINICA «VIRGEN DE LA SALUD». Tlfno. 714490 - 51
Consulta de 11 a 2 Patio Castaño, 1 Tlfno. 72 37 86

JOSE LUIS GUTIERREZ HERRERO
MEDICO DIRECTOR DEL SANATORIO PSIQUIATRICO DE SAN LUIS
ENFERMEDADES NERVIOSAS Y MENTALES
Plaza de San Lázaro, 1 - 3.º izq.
Teléfono 72 28 90 CONSULTA A LAS 2

LUIS BRAVO POLO
CLINICA DENTAL-ORTODONCIA. RAYOS X
Especialista de Sanidad Nacional por oposición
Ha trasladado su consulta a:
Onésimo Redondo, 1, 2.º. Telf. 71-35-07 (Esquina a Mayor, 5)
Horas convenidas

M.C.D.2022

PAGINA DEL MOTOR

Por Virgilio Hernández Rivadulla

Lo más económico, rápido y autónomo

Vacaciones al extranjero, en coche

Algunos consejos para atravesar fronteras

Las vacaciones están ya a la vista. Y todos, o casi todos, habrán dispuesto ya su destino en los días veraniegos. Para quienes se queden en casa, como para los que se mueven por el interior, no hacen falta consejos. Pero puede ocurrir que alguien tenga proyectado viajar al extranjero, y aquí es necesaria ya alguna información, sobre todo si se piensa utilizar el coche propio, que es, por lo demás, la mejor manera de viajar.

INFORMARSE

Se supone que, una vez decidido el viaje al extranjero, se tomarán algunas precauciones para no dejar nada al azar. Cada país tiene su peculiaridad, y dígase lo que se quiera, todos son más o menos diferentes... en algo.

Postura muy acertada será investigar en la Embajada, Consulado o centro de turismo, sobre las exigencias del país al que vamos o por el que necesariamente tengamos que transitar. Son bastantes cosas las que conviene saber, y se refieren principalmente a estos puntos:

—Papeles del coche.
—Papeles personales.
—Seguros del coche.
—Rutas a seguir.
—Normas de circulación en carretera y ciudad.
—Pequeño diccionario de indicaciones y señales.
—Los lugares del recorrido en su aspecto geográfico, turístico, histórico, etc.

NUESTROS CONSEJOS

Como anticipo —no se puede llegar a más en un artículo— queremos desvelar algunas de las peculiaridades de algunos países europeos. Por supuesto, no podemos hacer otra cosa que introducir en temas de interés general para el automovilista: documentación personal y del coche para el conductor; seguros del automóvil y algunas normas de circulación esenciales en cada país. Es lo más urgente, lo imprescindible. Sobre estas bases, el turista español que viaja al extranjero puede ir completando su información sobre otros aspectos.

Para una más amplia información, colocamos los países por orden alfabético, y cada cual puede irse directamente a los que figuran en su programa de verano.

ALEMANIA FEDERAL

En la aduana, pasaporte o carnet de identidad, en vigor. Se exige cinturón de seguridad, 50 km. h., velocidad máxima autorizada en las ciudades y 100 km. h. en las vías interurbanas, con excepción de las autopistas que no tienen limitación obligatoria, sino velocidad aconsejada a 130 km. h. Quien desea llegar a Berlín, piense que debe pasar por la República Democrática de Alemania, por lo que necesita un pasaporte en vigor, y deberá pagar 10 marcos en el lugar fronterizo, tanto al entrar como al salir.

AUSTRIA

Carnet de identidad y papeles ordinarios del coche. La obligación de servirse del cinturón de seguridad no entra en vigor hasta el año próximo. Límite de alcoholencia, 0,8. Velocidades máximas autrizadas, 50 kilómetros hora, 100 y 130.

BELGICA

Para entrar con coche se exige el carnet de identidad o el pasaporte, y el permiso de conducir. En el interior de las ciudades y en las aglomeraciones grandes se limita la velocidad a 60 km. h. En las autopistas, la limitación es de 120 km. h. Es obligatorio el cinturón de seguridad. Tasa de alcoholemia máxima, 0,8. En caso de emergencia, llamar al teléfono 900.

DINAMARCA

Carnet de identidad y permiso de conducir. Velocidad máxima de 60 filómetros hora en ciudad, de 90 en carreteras y de 110 en autopistas. Obligatorio el uso del cinturón de seguridad. Existen servicios telefónicos de urgencia.

FINLANDIA

Exigen carnet de identidad o pasaporte, Carnet de conducir y documentación de coche. Cinturón de seguridad obligatorio. Limitación de velocidad: 50 kilómetros hora en ciudad; 80 en carreteras y 120 en autopistas. Está absolutamente prohibido conducir tras haber consumido alcohol o drogas.

FRANCIA

Carnet de identidad y los documentos del coche son suficientes para entrar. La velocidad está limitada a 60 kilómetros hora en ciudad a 90 en las rutas nacionales, y a 130 en las autopistas. Limitación de la tasa de alcoholemia a 0'8. Cinturón de seguridad obligatorio A lo largo de las autopistas, hay cabinas telefónicas, desde las que se puede llamar en caso de urgencia, al Touring Club de Francia.

GRAN BRETAÑA

Para entrar, piden el carnet de identidad o el pasaporte y la «Visitor's Card», extendida en el país de origen del turista en una oficina de viajes. Si el coche es propio, no hacen falta más documentos que los habituales. Aunque pronto entrará en vigor la obligación de servirse del cinturón de seguridad, no es probable que ocurra antes del otoño. Se conduce por la izquierda. La tasa de alcoholemia máxima 0'8 (en Irlanda del Norte, 1'25). Limitación de velocidad a 30 millas (48 kilómetros hora), en las ciudades y 70 millas (112 kilómetros hora) en carreteras y autopistas. Las llamadas de socorro al teléfono 999.

GRECIA

Pasaporte o carnet de identidad. Carta verde de seguro y demás documentos ordinarios del automóvil. No hay obligación de utilizar el cinturón de seguridad. La velocidad limitada a 50 km. h. en ciudad, 100 en carreteras y 120 en autopistas. Número de teléfono para urgencias, el 171. Limitación de alcoholemia, 0'8. Se pueden retirar los bonos de gasolina en el Banco Nacional.

HOLANDA

Carnet de identidad. Carta verde del seguro internacional y documentos ordinarios del coche. Obligado utilizar el cinturón de seguridad. Velocidades máximas autorizadas: 50 kilómetros hora en ciudad, 80 en rutas nacionales y 100 en autopistas. 0,5 límite de alcoholemia. Las llamadas de socorro al teléfono 070 24-44-26 y para informaciones turísticas al teléfono 070 26-44-55.

ITALIA

Con carnet de identidad se permite la entrada a todos los visitantes. También son suficientes los documentos ordinarios del coche, aunque se aconseja la Carta verde del seguro internacional. Todavía no exigen utilizar el cinturón de seguridad, que entrará en vigor el primero de enero de 1977. Velocidad máxima en ciudad, 50 kms./h.; en carretera 100 kilómetros hora, y en autopistas 120 kilómetros hora. Teléfono de la policía para urgencias, el 113. Los extranjeros pueden obtener dos veces al año bonos de gasolina por 400 litros, en los bancos, en los Antomóviles Clubs o en la aduana. Los turistas tienen reducción en las tarifas de las autopistas de peaje.

NORUEGA

Carnet de identidad. No hay control de pasaportes en ningún país escandinavo. Papeles ordinarios del coche. Velocidades máximas autorizadas: 50 kms./h. y 110 kms./h., según se trate de vías urbanas, interurbanas o autopistas. Alconolemia autorizada, 0,5 por ciento. En enero pasado entró en vigor la obligatoriedad del cinturón de seguridad. En caso de necesitar ayuda, llamar al Automóvil Club de Noruega en Oslo, teléfono 2-33-70-80.

SUECIA

Carnet de identidad y papeles ordinarios del coche. Obligan a utilizar el cinturón de seguridad. Límites de velocidad: 50 kms./h. en centros urbanos; 70 en carreteras de segundo orden; 90 en carreteras principales y 110 kms./h. en autopistas. Para urgencias, se llama a los teléfonos: 08 24-10-00 (Estocolmo), 031 20-03-00 (Goteborg) y 040 10-00-00 (Malmö). En caso de necesidad, el 90-00-00, número único. Límite de alcoholemia, 0,5 por ciento y en caso de accidente la alcoholemia está severamente castigada.

SUIZA

Velocidad máxima de 100 kms.-h. en carreteras y de 130 en autopistas. En ciudad está reducida a 60 kms.-h. Con caravanas, la velocidad máxima será de 80 kms.-. La obligatoriedad de utilizar el cinturón de seguridad entró en vigor el primero de enero. Teléfono de la Policía, 117 y de urgencias, el 140. Límite de alcoholemia, el 0,8 por 100.

YUGOSLAVIA

Exigen pasaporte, pero no hace falta visado. Necesaria la Carta Verde, así como el resto de los documentos del coche. Es necesario el uso del cinturón de seguridad. Limitación de velocidad a 60 kms.-h. en ciudades y a 100 en carreteras y autopistas. Límite de alcoholemia fijado en 0,5 por 100. Para urgencias, llamar al teléfono 987, entre las ocho y las veinte horas. (PYRESA).

Los cabalísticos signos de los neumáticos (1)

Denominación, dimensiones, desarrollos

Los neumáticos y su denominación es un tema que crea confusión en muchos usuarios. Se habla de tipos, calidades, e inmediatamente surgen una serie de cifras y letras que parecen venir a crear más confusión todavía. También es frecuente el usuario que sabe perfectamente qué tipo de neumático es el adecuado para su automóvil, incluso conoce su denominación exacta, pero en la práctica no sabe a ciencia cierta qué significan esos cabalísticos signos

Al hablar de neumáticos hay que indicar siempre sus dimensiones, el tamaño adecuado para cada coche. Las dos dimensiones más importantes son: ancho del neumático (también denominado «cuerda») y diámetro interior del mismo. Existen numerosas maneras de expresar estas dimensiones, pero nosotros vamos a tratar únicamente de las dos más utilizadas.

Los neumáticos se dividen en dos grandes grupos: diagonales y radiales. Cuando el neumático es diagonal la anchura del mismo se expresa en pulgadas (1 pulgada=25,4 milímetros). Así tenemos, por ejemplo, que un neumático diagonal del Seat 600 tendrá una anchura de 5,20 pulgadas, es decir, 132 milímetros. El diámetro del neumático se expresará en pulgadas. En el ejemplo citado, el neumático es de 5,20-12, lo que equivale a decir que es un neumático de 132 milímetros de anchura, con un diámetro de 305 milímetros.

En los neumáticos radiales se emplea otro tipo de notación: el ancho del neumático o cuerda viene expresado en milímetros (145, 150, 175...), en tanto que el diámetro se indica en pulgadas (12, 13, 14...). Un neumático de 155 x 13 tendrá 155 mm. de cuerda y un diámetro de 13 pulgadas

Estos números vienen acompañados a veces de una serie de letras. Tanto en neumáticos diagonales como radiales, las letras hacen referencia a las velocidades máximas y de crucero para que está pensado el neumático. En los diagonales estas letras pueden ser «S» o «H». La letra «S» aplicada a un neumático de 10 pulgadas de diámetro indica que está preparado para velocidades: máxima, 155; crucero, 140 km. h. En 13 pulgadas: máxima 175 km. h. y crucero 165 km. h. Las velocidades que puede soportar el neumático aumentan conforme lo hace el diámetro.

La segunda categoría en neumáticos diagonales viene indicada por la letra «H». Son neumáticos calculados para velocidades más elevadas y su precio, lógicamente es más alto. La letra «H» en un neumático de 10 pulgadas de diámetro indica velocidad máxima de 160 km. h. (en lugar de los 140 km. h. que corresponden al neumático de letra S) y 140 km. h. de

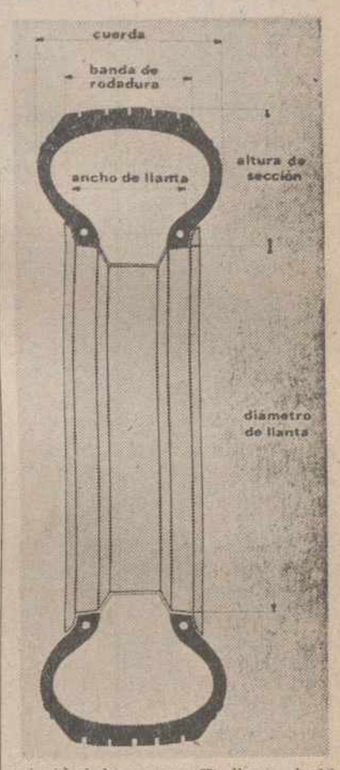

velocidad de crucero. En llanta de 12 pulgadas de diámetro las velocidades son de 175 y 160 km. h., para máxima y crucero, respectivamente. En un diámetro de 13 pulgadas las velocidades son de 200 y 190 km. h.

En los neumáticos radiales la gama es más ancha, distinguiéndose las calidades, en cuanto a velocidad, por las siglas «R», «SR», «HR» y «VR». En llanta de 13 pulgadas de diámetro, que es una de las medidas más utilizadas por los modelos nacionales, las velocidades que corresponden a estas siglas son: neumático tipo «R», 160 km. h. de velocidad máxima y 150 de crucero; en tipo «SR», 185 y 175 km. h. ; en tipo «HR», 210 y 200 km. h. y, finalmente, en tipo «VR» 260 y 230 km. h. Como puede verse, la gama es amplia y hay donde escoger. Los tipos más utilizados son los «SR» y «HR», siendo los «VR» apropiados para competición

Para finalizar este primer artículo dedicado a los neumáticos vamos a hablar, aunque sea brevemente de lo que se denomina «desarrollo». El desarrollo de un neumático es la longitud de su circunferencia exterior, es decir, lo que avanza el automóvil por cada vuelta completa que da el neumático. El desarrollo depende, en primer lugar, del diámetro interior del neumático (lógicamente, a mayor diámetro interior, más desarrollo). En segundo, de la «cuerda» o ancho de la sección. Puede parecer un tanto paradójico que al hablar de desarrollos hagamos intervenir el ancho de los neumáticos y no su altura de sección, que es lo que nos daría el diámetro exterior. Esto es así porque la altura de la sección del neumático depende de su sección: a más sección más altura. La relación entre ancho y alto es normalmente del 80 por ciento: a un neumático de 150 milímetros de sección o cuerda le corresponde una altura de sección de 120 milímetros. Por esta relación entre altura y anchura no tiene por qué ser siempre de 80. Así tenemos lo que se dehominan «perfiles bajos» o «perfil 70» en los que la relación entre cuerda del neumático y altura del balón es del 70 por ciento; es decir, que un neumático de perfil 70 y 150 milímetros de sección tendría una altura de sección de 105 milímetros tan sólo, en lugar de los 120 milímetros de un neumático normal. Por lo tanto, a igualdad de dimensiones el desarrollo del neumático es siempre menor en perfil 70 que en el neumático normal o de perfil 80.

El tema de los desarrollos es fundamental a la hora de escoger los neumáticos más apropiados para cada automóvil y de él nos ocuparemos en nuestro próximo artículo.

(PYRESA)

Agricultor, cosecha dinero.

El Banco Central le paga en el acto los negociables del Servicio Nacional de Productos Agrarios, para que Vd. reciba inmediatamente en dinero el producto de su cosecha.

También puede confiar sus ahorros al Banco Central, que le asesorará convenientemente sobre la mejor forma de invertirlos.

Y si precisa financiación, el Banco Central le ofrece créditos que se obtienen con rapidez y se amortizan en mucho tiempo.

BANCO CENTRAL

Su banco amigo

Autorizada por el Banco de España con el n.º 1.1.30/2

EL RINCON TECNICO

Ruedas equilibradas: confort y seguridad

Ya hemos hablado anteriormente de los problemas que plantea una rueda mal equilibrada: vibraciones en el volante, dirección incierta y, en general, excesivos esfuerzos sobre los diferentes órganos de la dirección y el tren delantero. El desequilibrio es debido a que la masa de la rueda no está repartida homogéneamente en torno al eje de rotación. Para evitar estos problemas se recurre al montaje de unos contrapesos de determinados puntos. Hoy vamos a ocuparnos de los métodos que se utilizan para hallar los puntos en que se deben montar los contrapesos y los gramos que se deben aplicar en cada punto.

Los primeros intentos de equilibrado de ruedas se hacían mediante tanteos, observando el comportamiento y basándose, en gran parte, en la experiencia del probador. Era un método poco fiable y pronto surgieron las máquinas equilibradoras. La equilibradora más sencilla cons-

(Continúa en la página anterior)

URGENTES MEDIDAS DEL BANCO DE BILBAO EN FAVOR DE LOS DAMNIFICADOS

El Banco de Bilbao estima que una auténtica integración a la vida de la comunidad exige sensibilidad y capacidad de respuesta ante los acontecimientos que la afectan.

Por ello, ante las infortunadas circunstancias que atraviesa una parte de nuestra comunidad, el Banco de Bilbao ha dispuesto urgentes medidas para aliviar en lo posible la situación de los damnificados.

CREDITOS DE URGENCIA: Con gran simplicidad en los trámites para que el crédito sea puesto a disposición de los solicitantes en el menor tiempo posible.

INTERES MINIMO: De forma que el crédito no grave, en el futuro, los rendimientos de forma excesiva.

PLAZO: Para facilitar tiempo suficiente de recuperación y hacer cómodo el reintegro del capital.

MORATORIAS: Sobre créditos anteriormente concedidos, el Banco de Bilbao está dispuesto a conceder las moratorias necesarias para dar tiempo a los damnificados a recuperarse de las consecuencias económicas sufridas.

Hable urgentemente con el Director de la Sucursal más próxima. Está a su disposición para ayudarle a solucionar su problema.

BB

BANCO DE BILBAO

ABIA DE LAS TORRES

A propósito de unas fiestas

Problemas, diversiones... y proyectos

Con gran sorpresa nuestra hemos leído la crónica del señor M. L., a quien agradecemos sinceramente el interés por dar a conocer nuestras actividades en el ámbito provincial, pero... le rogaríamos que hubiera informado con precisión sobre lo que aquí ocurre.

En unas fiestas patronales o se dice todo o no se dice nada. No se pueden omitir cosas tan importantes como la presencia en nuestra villa de un grupo de profesoras de Sección Femenina que se desplazó a nuestra villa para ser el jurado del Concurso de Macetas. Vamos, pues, a pensar sobre Abia de las Torres.

Diremos que el río de Abia no suministrará nunca agua a Villadiezma, porque, según tenemos entendido, el agua es el mismo de Abia y ésta procede de unos manantiales, riquísimos, es verdad, pero cuando queden solucionados los problemas actuales de depósito. Pues entendemos que solamente así podrá llegar el agua a Villadiezma. Nosotros estamos convencidos, como muy bien dice el señor M. L., que esta cesión del agua nos unirá más «en un vínculo de unión y de hermandad» con Villadiezma, pero siempre que esto se haga técnicamente, pues podemos demostrar la buena intención del señor alcalde y de los vecinos de Abia con la experiencia del día 10 en que alguien convenció a nuestro alcalde para que hiciese la toma de agua directamente y el resultado fue terrible: Abia se quedó sin agua y también Villadiezma; la técnica es uno de los signos de nuestros tiempos y, en esta ocasión, se quiso prescindir de ella, y ¡¡¡bum!!!, las tuberías saltaron..., el pueblo se quedó sin agua y las amas de casa con toda la ropa de las fiestas en las lavaderas... ¿Ya sabéis lo que pensaron y dijeron? Pero, en fin, agradeciendo a M. L. su afán de ayudarnos, pasamos a dar una información auténtica de nuestras fiestas. Recordando a M. L. que las obras del depósito de agua para Villadiezma ya están comenzadas y le rogamos nos diga por qué se han parado desde hace casi un año.

Como estaba programado, se han celebrado nuestras fiestas con ilusión y amistad.

La casualidad, el domingo, nos trajo a monseñor Sabino Peral, obispo de Iquito (Perú), que concelebró con nuestro párroco y el sacerdote de Santa Cruz la misa de Pentecostés, quedando así inauguradas nuestras fiestas.

Terminada la misa, monseñor Sabino Peral, con los sacerdotes y autoridades civiles, acompañados por los quintos y la orquesta, fueron a degustar la limonada servida en la peña; una vez que fue saboreada por el señor obispo se dio limonada a todas las personas que allí se acercaron; con este sencillo acto quedó inaugurada la peña «Los Trifulcas».

A las seis, comenzó el partido de fútbol, con el saque de honor a cargo de Mariano Abia, acompañado del alcalde y una representación femenina en medio de un caluroso aplauso se despidió a este muchacho y acompañantes.

El partido empezó con mucho brío y se llegó al descanso con un resultado de 2-0. La segunda parte comenzó marcando Tabanera, pero terminó con un 5-2 para Abia.

Se le entregó la copa a nuestro capitán Leandro, de manos del señor alcalde. Hubo una gran animación; el pueblo se volcó en masa animando a ambos equipos. El partido fue dirigido por Angel Pablo, que estuvo muy imparcial y acertado.

A las nueve, dio comienzo el baile que con un pequeño descanso de doce a una, duró hasta altas horas de la madrugada. Abundaba la alegría y en términos futbolísticos, diremos que hubo un lleno hasta la bandera.

Como ya es tradicional, el lunes, la campera de la ermita rebosaba de personas para oír la misa y el sermón. No se podía entrar en el santuario por la aglomeración, y esto nos impulsa a pedir para el próximo año una misa de campaña.

Este mismo día, a las 4.30 horas, se disputó el último partido de la pequeña liga infantil, Abia-Espinosa, con el triunfo de Abia por 3-0. Aunque este encuentro ya no tenía influencia sobre el resultado final global. Estuvo muy animado y los pequeños se batieron como fieras.

A continuación, se celebró el tiro al plato, de donde salió un claro campeón, José Manuel González, que se llevó el primer premio; los demás, hasta un número de siete, fueron muy disputados; y hubo necesidad de desempates, quedando en el siguiente orden: Segundo, Domiciano Bravo; tercero, José María Sánchez; cuarto, Mariano de la Fuente; quinto, Angel Samaniego; sexto, Angel Plaza, y séptimo, Mariano González.

Después de terminar el baile con la consiguiente alegría, cuando todos los jóvenes estábamos en la peña y los mayores, una gran mayoría, en la cama, unos personajillos, amigos de lo ajeno, se dedicaron a quitar accesorios de los coches.

El martes, se nos aguó la fiesta, obligándonos a suspender algunos actos que había programados. Estábamos jugando solteros contra casados, cuando llegó la lluvia y nos obligó a suspender el encuentro cuando en el marcador campeaba un 1-0 a favor (como es lógico), de los contrario, aumento la alegría, pues solteros. Pero, aunque parezca lo este agua vino a pedir de boca y los casados no dejaron de bailar en toda la noche.

Este mismo día se celebró un concurso de macetas, donde el jurado dio el primer premio a Maribel García; el segundo, a Elisa Cuadrado; el tercero, a Oliva García, y el cuarto, a Mari-Luz González.

El jurado estaba compuesto, como hemos señalado anteriormente, por un grupo de profesoras de Sección Femenina, de Palencia, que alentaron a las señoras para seguir cultivando plantas y adornando las casas. Gracias por su presencia entre nosotros.

Para este día, estaban también programadas diversas competiciones infantiles que, igualmente, tuvieron que suspenderse, pero que se celebraron el domingo día 13.

Hasta aquí, es lo que oficialmente se celebró, pues el martes, después de la verbena, los jóvenes quisimos hacer un «guateque», y, como en el local donde lo solemos celebrar estaba cerrado y no teníamos la llave, rompimos una argolla que sujeta el candado, manchando paredes y suelo de chocolate. Parece ser que a ciertas damiselas no les ha sentado bien y para que vean que reconocemos nuestros fallos lo decimos en esta crónica y si antes, según estas personas, hicimos una gamberrada, también queremos decir que todo lo que se estropeó ya está arreglado.

Os pedimos que nos aceptéis como somos, que no olvidéis lo que vosotros hicisteis en vuestra juventud, y comparéis, porque nosotros sí os aceptamos como sois.

Jesús PLAZA

Toros en Villada

HOY jueves actúa PEDRO GIRALDO en una interesante novillada picada

Este jueves día 17, festividad del Corpus Christi, se celebra en Villada una interesante novillada con picadores, con motivo de las tradicionales ferias y fiestas de San Luis.

Serán lidiados cuatro novillos de la ganadería salmantina de don José Luis Cobaleda por los diestros Pedro Giraldo y Lázaro Carmona, actuando de sobresaliente Félix Mateos.

La novillada que comenzará a las siete de la tarde, ha despertado gran interés no sólo en Villada, sino en toda la comarca e incluso serán muchos los aficionados de la capital que se desplacen para presenciar el festejo taurino.

Hay expectación ante la actuación del torero palentino Pedro Giraldo, el «torero de Cisneros», que pisa fuerte en la novillería después de su éxito en la Monumental de Madrid donde cortó; recientemente, una oreja. Por cierto que Pedro Giraldo toreará de nuevo en la Monumental de Las Ventas el próximo domingo, con un cartel "de tronío", López Heredia y un venezolano muy en candelero.

En Villada alterna Pedro Giraldo, como decimos, con Lázaro Carmona, de Linares y triunfador, según rezan los carteles, en Vista Alegre de Madrid.

Así, pues, tienen este jueves los "taurinos" palentinos la oportunidad de un cómodo desplazamiento a Villada para presenciar este interesante festejo.

La Vida en la Provincia

Villarramiel y su biblioteca

Hace unos días, informamos a nuestros lectores, de una nueva etapa en la vida de esta Biblioteca, después de las reformas que ha quedado tan práctica, tan bonita y tan útil, gracias a la iniciativa y apoyo del director del Centro Coordinador de Bibliotecas, doña María Victoria Sanz.

Vamos a hablar hoy de la ayuda moral, material y económica, que el Ayuntamiento tiene y ha tenido siempre, para este Centro Cultural. Para su fundación en 1955, el Ayuntamiento cedió un modesto local, donde se instalaron los 700 volúmenes del Servicio Nacional de Lectura, al que se añadieron unos cien libros; más 76 tomos de la Enciclopedia Espasa, propiedad del Ayuntamiento. Cinco años después al trasladarse el Juzgado a otro lugar, se amplió la Biblioteca, formando el espléndido local que hoy ocupa.

Situado en lo más céntrico del pueblo, en la calle de más circulación, entre la Plaza y el Corro, con seis ventanales grandes, puerta de la calle aislada con mampara, servicios higiénicos, etc. El Ayuntamiento contribuye con los gastos de limpieza, luz, calefacción, etc. y la gratificación a la señorita encargada.

Actualmente la señorita encargada, cumple a satisfacción de todos, esmerándose en la presentación y orden, hasta en los más pequeños detalles. En los ventanales, unas macetas de geranios, pelargonios y petunias, rompen la monotonía de estanterías y libros. Lleva diez años en esta labor diaria y le permite, sin mirar a los ficheros, aconsejar y saber títulos y autores de más de 4.000 volúmenes, a los que ella ha colocado las fichas que detallan las características de cada libro.

Además lleva el control diario de lecturas y préstamos de libros para confeccionar las Estadísticas mensuales que manda al Centro Coordinador Provincial. Las horas de lectura son de ocho a diez de la noche, la más apropiada para el público. Hay un gran silencio y se habla lo más mínimo y en voz baja. Hasta la gente menuda, entran cogen su periódico infantil o su libro y se sientan formalmente a leer con el mayor cuidado de no molestar, así de bien los tiene acostumbrados la señorita Angustias Agüera.

Todos los años, en las fiestas patronales de San Bartolomé, el Ayuntamiento, prepara un Concurso de Pinturas, copia de un dibujo o un objeto, para menores de 10 años y de 10 a 14 años, que el activo secretario interino, don Lorenzo Gil, organiza en la Biblioteca, con premios de libros y juguetes.

La Biblioteca tiene una sección especial, dedicada a los libros, periódicos, folletos, fotos, etc., que se refieren a Villarramiel, o están escritos por hijos de este pueblo. Entre ellos tres novelas escritas en francés, publicadas por don Miguel Guerra de Cea, que reside en París. Esta sección promete ser muy interesante. Para terminar, contaré a ustedes un proyecto que don Julián Prieto Paramio, prometió a doña María Victoria, para un futuro próximo. Se trata de hacer en el antiguo patio de las Escuelas, unido a la Biblioteca, un salón para conferencias, conciertos, música, proyecciones, etc. y demás actos culturales.

Dejamos para otro día, contarles a ustedes quién fue Herramel Alvarez.

El Corresponsal

Biblioteca Pública Municipal

Astudillo de hoy, para mañana

Una nueva versión de su futuro alentador...

Por Alfonso IZQUIERDO LAGUNA

Ocurre, a veces, que por tener las cosas muy ante nosotros, pasan como desapercibidas. Y resulta más que prudente, indispensable, aprender a ver y a tener presente este mundo cotidiano que nos rodea, para no caer en el olvido de aquello, que aún siendo entrañable, se nos puede hacer vulgar e intranscendente.

Para aquellos que viven a «pie de página» de Astudillo, es decir, para los que trenzaron su vida junto al discurrir del tiempo, en esta vieja villa castellana, acaso se les escape su magnitud y su valía. Hay que separarse un poco de la imagen cercana, para advertir con nitidez el relieve, el fondo y la forma de un mundo maravilloso que atrae irreprimiblemente.

Hay que pasar lentamente por Astudillo para recrear los sentidos, en su entraña. Cierto que hoy, Astudillo es un pueblo esencialmente agrícola, aunque a él llegue, en cualquier instante, una vida industrial que pudiera ser precisamente la referida a transformar los productos agrícolas que produce. Esto sería lo mejor y lo más lógico, aunque no se descarta la idea de que cualquier otra industria se asiente en su campo. Estas nuevas situaciones de futuro van a darse a cortísimo plazo, porque Astudillo tiene la virtud de su propio renacer.

Hoy, en el mundo, y muy concretamente en España, se está produciendo el fenómeno de la acumulación de la población en escasos centros urbanos, mientras se despuebla el campo y se abandonan pueblos y más pueblos de nuestra geografía humana. Astudillo superó ya el vendaval de siglos en los que desaparecieron poblados, (en la baja Edad Media ya se dio este suceso) y aquí está, entre nosotros, remozado y listo para la renovación que los nuevos tiempos exigen.

No se trata de enjuiciar situaciones, ni de inquirir causas promotoras de fenómenos, mediante los que el mundo padece raras situaciones y trágicos desequilibrios. Pero la verdad es, que esta huida de las gentes, desde el campo a la ciudad, parece tener el perfil inconfundible del terror cósmico. Parece, de manera indefectible, que la paz que se busca, por un lado y que corresponde al nombre situado idílicamente en el campo, junto a la tierra y la Naturaleza, esta misma paz, se le huye, paradójicamente, acudiendo el mismo nombre al falso refugio de la gran ciudad, donde se consumirá bajo el signo del vicio y del hacinamiento. Esta es nuestra realidad de fin de siglo, de fin de época y de fin de culturas...

Pues bien, Astudillo, como realidad y no como figuración, representa y está llamado a ser el ejemplo de lo que, no solamente no muere por el embate de la falsa modernidad que todo nos lo arrasa, sino de lo que será una ciudad salvada de la barbarie y lista para encuadrar al hombre del futuro inmediato. Será Astudillo —deberá serlo— un núcleo sereno, de población agrícola e industrial, que transforme los productos bienes que arranque del campo (fábricas de harina, conservas, pastas, etcétera) y en ella el asiento de medios de cultura en lo que se imparta enseñanza técnica y humanística.

Que nadie sueñe con un Astudillo de gran cantidad de habitantes; no hacen falta, pero sí con un promedio de 15.000 a 20.000 como tope y que así, a los 30 kms. de Palencia, venga a presentar un factor coadyuvante de la próspera vida regional. Puede semejarse y superar la actual marcha de próspera vitalidad de dos puntos muy conocidos, como son Reinosa, al Norte, y Tordesillas, al Sur, villa esta última a la que la unen tantos vínculos históricos, por la singladura del reinado de don Pedro I de Castilla.

Astudillo está junto al Pisuerga, sin que hasta la fecha haya sacado ni para su salubridad. Y es este de él lo necesario para sus regadíos gran río el que puede vitalizar tanto la agricultura como la industria del porvenir astudillano. «El Duero lleva el nombre y el Pisuerga le da el agua», dice el refrán; pues bien, Astudillo ha de beber y beber del canal del Pisuerga, lo mismo que ha de explotar y explotar el enorme monte de encina y roble con que cuenta.

Se ha de traer a nuestra modernidad la vitalidad ganadera que ya existió de antiguo. Cuando los rebaños discurran de lleno por el monte y cuando acaben de repoblarse las laderas de su contorno, volverá a haber carne, leche y lana; y con ello una prosperidad agrícola, ganadera e industrial que potenciará la vida fuertemente segura del Astudillo futuro. Quédense para los pesimistas la estampa de un Astudillo retraído y muerto. Todo lo contrario. Esta fortalecida villa, ya pesó por la tremenda prueba del abandono. Hoy, preparada infraestructuralmente, para el nuevo desarrollo del inmediato futuro, es fácil adivinar cuál será su porvenir de progreso.

Y volviendo a nuestro escueto presente, merece reiterar la idea de contemplar serenamente a Astudillo. Hay que verlo con la quietud y la calma que la buena observación exige. A los de dentro, ya no hay que deciríes nada, porque bien lo saben. Es a los de fuera, a los que hay que invitar a un minucioso recorrido por este nuevo Astudillo, que, paradójicamente, dentro de su vejez bimilenaria, guarda el secreto de la eterna juventud...

Para el hombre industrioso, es bueno y necesario acercarse a un Astudillo preparado para recibir el complejo maquinero más moderno que pueda soñarse, porque en su campo podrá hallar la base y los brazos del mejor desarrollo, y para el turista de inteligente raíz, porque en Astudillo encontrará la pintoresca paz que precise el curioso investigador o visitante. Para todos, Astudillo está abierto en plena conjunción de paz y de futuro alentador.

Por último, hay algo que distingue a Astudillo y que es como luz propia, mantenida contra los infinitos avatares de su larga vida, y es la espiritualidad. A esta buena tierra no llegaron y si llegaron, no cuajaron los vientos de la corrosión social, ni de la indolencia. Aún sigue siendo Astudillo, reserva espiritual y brazo firme del trabajo.

LOS QUE LA TOMAN, DICEN...

"Es la MEJOR LECHE de España"

(En plástico, vidrio, batidos, etc.)

LECHE BEYENA

Distribuidor para PALENCIA

IFA - COLONIALES REUNIDOS, S. A.

M.C.D.2022

GUARDO

- Ana Rabanera Gaytán de Ayala, Miss Turismo
- Exito del Día del Turista

Por primera vez en la historia de la villa guardense se ha celebrado el «Día del Turista». Aunque más que el «Día del Turista» tenía que ser «Día del Visitante», ya que la fiesta celebrada el pasado domingo, día 13, por el Centro de Iniciativas y Turismo de Guardo, iba encaminada a los muchísimos visitantes que ese día, festividad de San Antonio, patrón de la villa, acuden a nuestra fiesta atraídos por la solera de lo mucho que ofrece Guardo por fiestas.

A las diez de la mañana, bellas señoritas de la localidad se habían establecido en tres puestos de control, en las tres entradas de Guardo, bajo una gran pancarta que anunciaba el «Día del Turista» para ofrecer a todo visitante que entraba en Guardo, folletos, programas, postales diversas guardenses y un tríptico turístico a color, editado especialmente para este día y que es un resumen de todo lo turístico que Guardo encierra y que hay que dar a conocer.

A las doce y media en la Plaza del Ayuntamiento se congregó una gran muchedumbre para la recepción oficial de la señorita Ana Rabanera Gaytán de Ayala, que iba a ser proclamada Miss Turismo. Venía acompañada de su distinguida madre, Excelentísima Sra. María Teresa Gaytán de Rabanera, esposa de nuestro gobernador civil de Palencia. Habían salido a su encuentro, en el límite del término municipal de Guardo, el alcalde y su señora para darles la bienvenida. En la Plaza del Ayuntamiento fueron presentadas y recibidas por la Corporación municipal en pleno, autoridades civiles, militares y religiosas de Guardo, así como la junta directiva del C. I. T. La Tuna estudiantil del Colegio La Compasión de Aguilar de Campoo, interpretaba mientras unas canciones dedicadas a la bella y distinguida señorita que por primera vez en la historia de Guardo iba a ser proclamada Miss Turismo.

Después, desde los balcones del Ayuntamiento, acompañadas de las autoridades citadas y de la Reina de Guardo, señorita María del Mar Fernández Juárez y su corte de honor presenciaron el Festival del Turista.

Sobre un amplio estrado colocado frente al Ayuntamiento actuaron con gran acierto la Tuna femenina estudiantil del Colegio La Compasión de Aguilar de Campoo, antes citados los Coros y Danzas de Saldaña y la Coral de Guardo. Muchos aplausos rubricaron las actuaciones de estos grupos. Presentó el acto con acierto y desenvoltura, el vicepresidente del C. I. T., don Carlos Cardillo.

Después de este Festival tuvo lugar la proclamación de Miss Turismo. Sobre el estrado antes citado se colocó la señorita Ana Rabanera de Ayala, acompañada por nuestro alcalde, don Luis de Felipe Martínez y de dos señoritas de la localidad, ataviadas con trajes regionales palentinos, teniendo como fondo la Masa Coral de Guardo, que actuaron como testigos del acto, aunque lo fueron una gran muchedumbre que abarrotaba la plaza del Ayuntamiento. Impuso la banda de Mis Turismo el alcalde y una de las señoritas antes citadas,. entregó a nuestra primera Miss Turismo de Guardo, una magnífica placa de plata como recuerdo muy ovacionada al final. Terminantes de Saldaña entregaron a Miss Turismo un ramo de flores.

Don Luis de Felipe imponiendo la banda de Miss Turismo a la bella señorita Ana Rabanera Gaytán de Ayala.

El presentador del acto hizo varias preguntas a Ana Rabanera siendo seguidas las respuestas con gran interés por parte del público, siendo mu yovacionada al final. Terminado este acto se procedió al desfile del Turista. Miss Turismo montó en una serré andaluza tirada por un adornado caballo y acompañada por una de las bellas señoritas ataviadas con trajes regionales, desfilaron por las calles de Guardo, siendo precedido el vehículo por los Coros y Danzas de Saldaña, la Tuna estudiantil de Aguilar de Campoo y Cabezudos de las Fiestas de Guardo. Cerraba la comitiva el grupo de señoritas de la Asamblea de Jóvenes de Guardo, y que iban vestidas con trajes regionales de Palencia y que portaban los ramos de flores que habían sido entregados en la recepción oficial. Muchos aplausos y piropos al paso de la bella señorita, Miss Turismo de Guardo, por las calles de la villa que vestían sus mejores galas de fiestas patronales.

Como colofón se celebró una comida de hermandad en el Hostal Montañés asistiendo las ilustres damas, nuestras autoridades, junta del C.I.T. y grupos que participaron en el Desfile del Turista. Al final de la misma, don Luis de Felipe, pronunció unas acertadas palabras de agradecimiento a nuestra primera Miss Turismo, la bella y joven señorita Ana Rabanera Gaytán de Ayaya y a su ilustre madre

El alcalde dijo que ese era un día histórico para Guardo, ya que sería recordado siempre como el día en que se proclamó la primera Miss Turismo de Guardo.

Causó grata impresión entre los guardenses la belleza, sencillez y gratitud de Ana Rabanera. Todo ello, aunado con la brillantez de los actos descritos anteriormente, en el que hay que destacar las buenas actuaciones de los grupos citados en el Festival del Turista y del tríptico turístico editado para esta fiesta a todo color hace que el éxito fuera redondo.

Este año se ha dado el paso para una fiesta que debe continuarse, la Fiesta del Turista y que el C. I. T., debe volcarse sobre ella para superarse año tras año. La primera fiesta ya se ha dado y con magníficos resultados. Sólo hay que reseñar un fallo: la pobreza del equipo de amplificación, altavoces y micrófonos.

Ahora a esperar al próximo año para repetirlo. Mientras y hasta entonces, Ana Rabanera Gaytán de Ayala será nuestra Miss Turismo y ella será la que mande en cuestiones turísticas en nuestra villa, que empieza a despertar de cara al turismo porque tiene muchos y bellos parajes que ofrecer a los visitantes junto con otras muchas más cosas.

Reyero

Miss Turismo respondiendo a las preguntas del presentador del Festival del Turista.

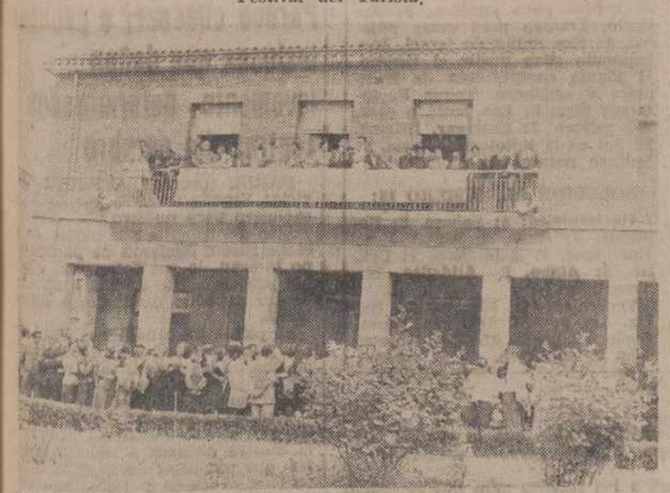

Panorama del Ayuntamiento y su balcón presidencial de donde Miss Turismo y las autoridades presenciaron el Festival del Turista

Crónica de Aguilar de Campoo

La verbena de la Santísima Trinidad.-El acto de clausura del Cine Club en la sala «Amor».-Preparativos para las fiestas de SAN JUAN

LA VERBENA DE LA SANTISIMA TRINIDAD. — En la noche del sábado, víspera de la Santísima Trinidad, y en la Plazuela del Portazgo, actualmente calle de D. Matías Barrio y Mier, y frente a la «Torrejona», se celebró la verbena, profusamente iluminada y adornada de guirnaldas y luces de colores, y amenizada por la Orquesta «Chanfhis», con una noche espléndida y hasta de calor, como si se hubiera adelantado el verano, lo que hizo fuera grande la animación y alegría de juventud, que llenaba completamente la Plazuela y también los Soportales que apenas se podía dar un paso, sacándose las mesas y sillas a las terrazas y al aire libre, viéndose rápidamente cubiertas, durando el baile hasta horas muy avanzadas.

Coincidió como hace muchos años, con las fiestas de San Antonio y en aquel entonces, también se celebraban y había sus rivalidades entre los mozos de los Barrios y a la Trinidad trajeron los Pluses de Pamplega, y los de la Plaza de San Antonio, Velasco de Valladolid y hubo sus discusiones y apuestas, y las parejas de baile se iban indistintamente de un sitio a otro, pero los de la Plaza, ya hace algunos años, no lo han celebrado, por lo que toda la gente se desplazó al Barrio de la Santísima Trinidad.

En cambio, el domingo por la tarde, hubo mucha animación y mucha gente; pero, por la noche, el exceso de calor de la víspera, se produjo una gran tormenta de viento y lluvia, lo que fue causa terminase primero y, además, la gente tenía que madrugar; y ante la tormenta los coches se marcharon primero.

EL ACTO DE CLAUSURA DEL CINE CLUB EN LA SALA AMOR.— En la mañana del domingo, a las doce, con una selecta concurrencia, se celebró el acto con la proyección de la cinta «Cantando bajo la lluvia», película finísima y delicada, de artistas maravillosos y excelente ejecución, tema muy humano y muy realista en que las situaciones amorosas son tratadas con la mayor discreción y buen ejemplo, gustándodono mucho. Al final y, como broche de oro, por la junta directiva fuimos obsequiados con un vino de honor acompañado de aperitivos variadísimos y grata conversación, tratándo de los proyectos para la temporada próxima.

EN VISPERAS DE NUESTRAS FIESTAS PATRONALES. — Han empezado a llegar las primeras casetas de ferias y se trabaja con toda actividad en su montaje; en el día de hoy, a las tres de la tarde, llegaban a la Plaza una gran caravana de camiones y coches de todos los tipos, portadores de carrouseles, tío vivo y coches de choque, que con toda actividad comenzaban su montaje.

Han visto la luz los primeros programas; este año las fiestas comienzan primero. El día 16, en la Parrilla del Valentín, será la gran gala de nombramiento de la reina y sus damas de honor, haciendo la presentación don Antonio Rubio, locutor de Radio Palencia; el día 20, a las doce de la mañana y en un gran festival poético, más bien iniciación de los Juegos Florales, en los que actuará de mantenedor don Antonio Alamo Salazar, quien pronunciará el pregón de las fiestas. Ilustre escritor y gran periodista, iniciador y creador de nuestros torneos poéticos será quien abrirá las puertas de la villa en nuestras fiestas patronales.

Y merece la pena destacar también el II Concurso Hípico, con apuestas y todo, que se celebrará en estos días y los partidos de fútbol que se jugarán los días 27 y 29. Primer Trofeo de la Villa de Aguilar, en que tomarán parte el C. D. de la Naval de Reinosa, el Club de Guardo y una selección del Aguilar C. D., en nuestra Ciudad Deportiva.

El Corresponsal y Cronista de la Villa, ANIANO FONTANEDA

VENTA DE BAÑOS

NOTAS DEPORTIVAS.-Dos noticias de un gran interés

Que nuestra sociedad deportiva de Caza y Pesca tiene deportistas de un gran relieve no ofrece la menor duda.

La Obra Educación y Descanso de Palencia, organizó recientemente un campeonato de pesca de ciprínidos, el cual se llevó a cabo el domingo último en el río Pisuerga, término municipal de Torquemada, al que acudieron un buen número de pescadores palentinos, de Monzón de Campos y de esta localidad de Venta de Baños.

El resultado de dicho campeonato, no pudo ser más alagüeño para nuestros pescadores, ya que los tres premios concedidos, se los llevaron brillantemente los señores siguientes:

Primer premio, con 66 piezas y 11.000 puntos, don Alfonso Rojo.

Segundo premio, con 38 piezas y 7.300 puntos, don Ricardo Martín.

Tercer premio, don Damián Nieto, con 30 piezas y 6.000 puntos, obteniendo además éste último la pieza de mayor peso. Estos tres pescadores, que ya en otras ocasiones consiguieron triunfar netamente, tendrán que acudir al campeonato nacional, el que según nos informan se celebrará en Sevilla.

Según nos comunica nuestro querido amigo señor Valverde, encargado del servicio del control, el campeonato se desarrolló con la mayor normalidad y con la rigurosa observancia de las bases previamente establecidas.

Nuestra cordial enhorabuena para estos paisanos, que una vez más han sabido triunfar de una forma neta y aplastante.

UN TIRADOR DE EXCEPCION. —Traemos también a colación a un notable tirador de pichón, perteneciente, igualmente a esta Deportiva de Caza y Pesca.

Nos referimos al joven Tomás Aguado Durántez, el cual, últimamente, en las tiradas de la Costa Blanca, contendiendo con más de seiscientos tiradores de toda Europa, con inclusión de los famosos italianos Amilcare Bodine y Blagioni, nuestro paisano consiguió el segundo lugar en la tirada principal de la citada Costa Blanca, llevándose el primer puesto un valenciano en un disputado empate con el de casa.

Este éxito no nos sorprende, puesto que el señor Aguado Durántez ya ha obtenido triunfos sensacionales, entre ellos, hace dos años el de Somontes, con el cual nos hemos entrevistado, diciéndonos que en este último campeonato utilizó una escopeta italiana, con cartuchos españoles, que son los que siempre emplea con el mayor éxito, diciéndonos también, que por causas ajenas a su voluntad no ha podido tomar parte en el campeonato del mundo recientemente celebrado. Le felicitamos igualmente.

Varias veces hemos comentado la mala noticia relacionada con la supresión de este juzzado comarcal y así también con el Cuerpo de la Policía gubernativa.

Pues bien, sobre estos dos aspectos, tan importantes para Venta de Baños, se ha recibido una nota de carácter oficial, por la cual, tanto dicho juzzado como el de la policía, seguirán funcionando aquí, sin que por tanto se llegue a tales supresiones, lo cual, con un carácter geenral ha sido acogido con la mayor alegría.

En nuestra próxima crónica volveremos a ocuparnos de este asunto, de tanta transcendencia para esta localidad. ¿Habrá influido en ello las reiteradas crónicas de oposición que sobre el particular fueron publicadas?—*FALCON.*

Crónica de Paredes de Nava

Cese del alcalde por motivos de salud.-Ha sido nombrado por la Corporación Municipal alcalde accidental don Francisco Hoyos Infante.-La consulta popular sobre el cambio de las fiestas anulada

CESE DEL ALCALDE POR MOTIVOS DE SALUD. — La noticia de actualidad más saliente en estos días, ha sido el inesperado cese de señor alcalde don Luis Bores y Rodríguez Carreño, por motivos de salud.

Tres años ha permanecido el señor Bores y Rodríguez Carreño al frente de la Corporación Municipal, durante cuyo mandato nadie puede negar su entrega decidida e incondicional a la misión que le había encomendado la Superioridad, con una competencia y tesón poco comunes, si bien no haya encontrado siempre las asistencias que hicieran efectivos sus esfuerzos, o no hayan podido ser hechos realidad los proyectos y planes que con tanto afán trazó, no por falta de voluntad y decisión, sino por encontrar dificultades difíciles de vencer, o por falta de medios económicos, de los que no suelen estar muy boyantes la mayor parte de los Municipios.

No obstante, podemos afirmar que la actuación del señor Bores y Rodríguez Carreño en la Alcaldía de Paredes de Nava ha sido positiva con las deficiencias y errores a que está sometido todo hombre, pero con evidente eficacia en cuanto de él dependió.

De su paso por la Alcaldía, ahí queda la obra de la urbanización de la villa, que si bien se llevó a cabo en etapas anteriores, se completó durante su mandato. Aún resuenan en el ambiente la celebración del Día del Turista y del Día de la Provincia y el premio provincial de Urbanización, que tanto contribuyeron a la exaltación de Paredes de Nava ideas y realizaciones muy personales suyas. El alentó la puesta en marcha del Colegio Comarcal de E.G.B., secundando las iniciativas del Ministerio de Educación y Ciencia y cooperando el Municipio de una manera muy eficaz.

Don Francisco Hoyos Infante, nuevo Alcalde de Paredes de Nava

No quiero ser prolijo en la enumeración de las realizaciones conseguidas, por miedo a que el olvido me hiciera minimizarlas.

Termino esta noticia, lamentando la causa que ha motivado la petición voluntaria de este relevo, su quebrantada salud, deseándole cuanto antes su restablecimiento, y que desde su puesto de trabajo, que con tanta competencia como honestidad profesional viene realizando, desde hace más de 30 años, siga sirviendo a Paredes de Nava.

HA SIDO NOMBRADO POR LA CORPORACION MUNICIPAL, ALCALDE ACCIDENTAL, D. FRANCISCO HOYOS INFANTE. — En sesión extraordinaria celebrada por este Ayuntamiento, una vez admitido el cese del señor Bores y Rodríguez Carreño, por motivos de salud lamentando la causa de su dimisión y deseándole un pronto restablecimiento, al mismo tiempo que se le agradecen los servicios prestados.

Seguidamente se procedió a la elección de alcalde accidental, por medio de votación secreta, resultando a la primera votación elegido por unanimidad don Francisco Hoyos Infante.

Tan pronto ha sido conocida por la población tal designación, ha causado general satisfacción tal nombramiento

Francisco Hoyos Infante, es paredeño cien por cien, de pura cepa, como aquí decimos, con un cariño a Paredes de Nava y a su gloriosa historia, como pocos; conocedor profundo de la idiosincrasia de su pueblo, de sus costumbres, de sus reacciones, ansioso de resolver los problemas acuciantes de la villa, que conoce con detalle y decidido a hacer frente a cuantas dificultades se presenten para su solución, en el tiempo de su mandato.

Pero lo que yo señalaría como notas distintivas de Francisco Hoyos Infante es su carácter bondadoso, su espíritu de servicio, su trato social siempre respetuoso y afable, sabiendo poner las cosas en su justo medio, sin estridencias, ni violencias, pero con el respeto siempre debido a la ley, cualidades demostradas en los cargos que venía desempeñando de jefe de la Telefónica, oficial de la Delegación Comarcal de Sindicatos y primer teniente de alcalde del Ayuntamiento.

Por ello no nos extraña que la elección hecha por la Corporación Municipal haya sido tan bien recibida por el consenso popular.

Desde las columnas de DIARIO-DIA felicitamos al señor Hoyos Infante y le deseamos una gestión acertada al frente de la Corporación Municipal de Paredes de Nava y que con recto juicio, prudencia mesurada y fortaleza inquebrantable, sepa regir los destinos de esta villa para bien de todos y gloria de Paredes de Nava.

LA CONSULTA POPULAR SOBRE EL CAMBIO DE LAS FIESTAS ANULADA. — Acabo de leer en el cartillón oficial del Ayuntamiento, un cambio, que entre otras cosas, dice: «Se hace público queda suspendida la celebración de tal consulta pública, ya que por el Gobierno Civil se ha estimado no procede su celebración».

En mi crónica anterior decía que, recogiendo el ambiente, había podido observar y constatar opiniones y deducir en consecuencia, que la gente sensata, prudente y de juicio certero, opinaba que no había lugar a la consulta, y por tanto tampoco a la protesta y algarabía que se preparaba, sino más bien dejar las cosas como están, ya que no había motivos con sólido fundamento, ni se habían expuesto razones suficientes y mucho menos convincentes para el cambio. Conocida la noticia, ha vuelto la tranquilidad a los ánimos un tanto conturbados, porque hay que ver la cantidad de protestas que habían surgido en forma de letrillas y versos populares y los comentarios de las comadres, todos pidiendo a una vez «que los novillos no se cambien».

Como era de desear, se ha impuesto un criterio recto y justo, por quien tiene autoridad para ello, recogiendo el ambiente y consenso popular, se ha reconsiderado sobre las consecuencias poco favorables que podría traer esta consulta, para la convivencia pacífica de los ciudadanos y se ha estimado no procede la consulta popular.

Y, por tanto, los novillos no se cambian: se respeta nuestra tradición centenaria y todos tan contentos, esperando que el Ayuntamiento prepare pronto y bien un programa monstruo de festejos y todos a divertirnos en santa hermandad y concordia.

El Corresponsal

Organización Sindical

OBRA SINDICAL DEL HOGAR PALENCIA

Convocatoria para asistir al sorteo notarial público del cupo de 23 viviendas asignadas a la Organización Sindical, en el Grupo «San Miguel», número 4.117, de Villada

Se pone en conocimiento de los interesados que pueden asistir al acto del sorteo notarial público de las 23 viviendas asignadas a la Organización Sindical, que se celebrará el próximo día 23 de junio, a las doce horas en los salones del Ayuntamiento de la citada localidad, ante el Notario titular de esa villa don Ignacio Sáez de Santamaría Vierna.

Palencia, 15 de junio de 1976.

El Presidente del Patronato Sindical Provincial de la Vivienda, Enrique Martín Hernández

SINDICATO PROVINCIAL TEXTIL

AGRUPACION COMERCIO

ATENCION PALENCIA Y PROVINCIA

Todos los establecimientos de tejidos, confecciones y mercerías

CERRAMOS LOS SABADOS POR LA TARDE

Del 15 de junio al 15 de septiembre

Seguiremos atendiendo durante el resto de la semana, con la cordialidad que siempre nos caracterizó.

†

PRIMER ANIVERSARIO DEL SEÑOR

D. Germán Fernández Gaite

QUE FALLECIO EN AMAYUELAS DE ABAJO (Palencia), EL DIA 18 DE JUNIO DE 1975

A los 72 años de edad

después de recibir los Santos Sacramentos

D. E. P.

Sus desconsolados hijos Segismundo, María del Pilar y Eudosio Fernández Carbonell; hijos políticos Amelia Agüado García, Constantino Pérez Quirce y Aniana Martínez Martínez; madre María Gaite Abril; nietos; hermanos Virgilio, Domitila, Patrocinio, Cristina y Nicolasa Fernández Gaite; hermanos políticos, sobrinos, primos y demás familia,

Al recordar tan triste fecha, suplican una oración por su alma

La misa que se celebre el día 18, a las seis de la tarde en la iglesia parroquial de Amayuelas de Abajo, será aplicada por el eterno descanso de su alma.

M.C.D.2022

REPORTAJES "DIARIO-DIA"

El escandaloso "testamento" de PASOLINI

"Salo o los 120 días de Sodoma" va más allá de todo: busca escandalizar por medio de la violencia y sexo sórdido.

En las dos presentaciones, una para periodistas y otra para público, hubo casi una curiosidad indecente.

Pasolini: "Quiero llegar al límite de lo soportable, escandalizar es un derecho y ser escandalizado es un placer"

"Más bien es un film cruel, realmente cruel, donde el sexo se vive como una obligación y como fealdad: la reducción del cuerpo al estado de cosa".

Por M. ELDONO

Al terminar, en diciembre del pasado año, el gran acontecimiento internacional del Primer Festival Cinematográfico de Paris, fue el estreno mundial del último film de Pier Paolo Pasolini: «Salo o los 120 dias de Sodoma".

La película tiene el mismo tono de su muerte: produce horror. Esto se notó hasta en la reacción inmediata del público: al iniciarse la película hubo grandes aplausos. Luego, después del largo discurso sadomasoquista de Pasolini, el silencio de asombro fue general. Y no era para menos. «Salo o los 120 días de Sodoma" es una película que causará más escándalo que todas las películas escandalosas reunidas. La emoción y la reacción que produjeron "La Dolce Vita", "El Bebé de Rosemary», «Belle de Jour» y «El Ultimo tango en Paris", se quedan cortas ante esta obra póstuma de Pier Paolo Pasolini.

La obra ha sido prohibida en Italia y, según la crítica, será prohibida en casi todo el mundo: "Salo vás más allá de todo: busca escandalizar por medio de la violencia y sexo sórdido.

Para esta película Pasolini se basó en la obra del Marqués de Sade "Los 120 días de Sodoma". Pero no sucede en la Francia del Siglo XVIII sino en Italia durante la ocupación nazi. "Salo" fue el último refugio de Italia donde Mussolini se refugió y proclamó la República Social de 1943 a 1945. Estos son los dos puntos de referencia de la película. El resto, es Pier Paolo Pasolini.

La película se inicia con un preámbulo del infierno: cuatro fascistas poderosos y ricos de la región reclutan a ocho muchachos y nueve muchachas para internarlos en una "escuela" y organizar con ellos una macabra orgía. A continuación vienen tres narraciones: la primera, titulada el Círculo de la Pasión; jóvenes y poderosos reunidos en una sala, una mujer toca el piano y otra cuenta una historia obscena, inventada o real, para seducir a los muchachos e incitar a las cuatro personas adultas.

Esta se repetirá muchas veces a lo largo de toda la película, pero siempre distinta la historia como también la reacción de los cuatro fascistas: a veces los jóvenes serán bestializados o flagelados o humillados o torturados, de acuerdo al círculo. Pero todos los círculos so ndespiadados, amargos, producen horror, cuando no asco, como sucede en el círculo de los detritus: tanta es la vejación y la anarquía de esta orgía que hay una terrible cena en donde la comida y bebida son excrementos y orines de los mismos participantes. Los jóvenes son obligados a comer esta inmundicia, así como en los días anteriores y en los siguientes (durante 120) serán violados y humillados. Los casan entre sí, mujeres con hombres, mujeres con mujeres, hombres con hombres. Los obligan a que consumen su matrimonio y a otras cosas.

La atmósfera de la película es sórdida, friamente calculada para buscar el efecto deseado: las necesidades biológicas como sexo, alimentos, defección tienen un propósito no liberador, como sucedió en los filmes anteriores de Pasolini (El Decameron y Las mil y una noches) sino asfixiante, de angustia. Los jóvenes siempre están murmurándoles a sus compañeros "No puedo más". Pero siempre tendrán que continuar y en el caso siguiente siempre será peor, más humillante, más amargo, más fúnebre.

Paradójicamente, el último círculo el de la sangre, es el menos terrorífico aunque sí sombrío: los cuatro fascistas se turnan para torturar y asesinar a los jóvenes que han sobrevivido a esa danza dantesca, mientras los otros, con binóculos, observan satisfechos la escena. La música fúnebre, la atmósfera glacial, hacen de esta película de Pier Paolo Pasolini un terrible, amargo y premonitorio testamento de su propia muerte.

Pasolini, acostumbrado al escándalo, deja con su muerte toda una serie de motivos para seguir escandalizando. El primero, fue esa misteriosa pérdida de algunos rollos de película. Luego, su trágica y sospechosa muerte. Y ahora, la prohibición en Italia. Por eso, algunos directores famosos como Bernardo Bertolucci, Francesco Rossi (El caso Maten) y Guillo Pontecorvo ("La batalla de Argel"), viajaron especialmente a Paris para el estreno mundial del film y para dar una conferencia de prensa: en ella denunciaren el doble crimen perpetrado con Pasolini, primero con su oscura muerte, y luego con la prohibición en Italia. Ellos saben que si la obra no pasa en Italia será el comienzo de la prohibición de la película en todo el mundo.

Pasolini: en busca del escándalo (Foto EFE-FIEL)

Tanto Rossi como Bertolucci y Claudia Cardinale reconocieron la crudeza y la fría intención de "Salo o los 120 días de Sodoma". A Bertolucci, que hizo "El último tango en Paris", le parece fantástica y lograda totalmente. A Claudia Cardinale le gusta y le "produce terror". Pero es indudable, según ellos, que está prohibida por la carga de dinamita que contiene. Combinar la violencia de Polensky y la sordidez sexual de Buñuel es de por sí un coctel explosivo.

Y en París, ese coctel también hizo explosión. Para las dos presentaciones, para los periodistas otra para el público, hubo una curiosidad casi indecente. Como en la película, se rompieron todas las reglas: para la primera presentación, la sala se llenó de personas que nada tenían que ver con la prensa, y en la segunda las entradas se agotaron desde muchos días antes. Y en la rueda de prensa de los directores los ánimos siempre estuvieron caldeados: era el fantasma de Pier Paolo Passolini. Ese fantasma ha comenzado a rondar por el mundo y ahora como nunca se sabe que "Sálo o los 120 días de Sodoma" producirá un escandaloso ruido.

"Yo me siento orgulloso de "Salo o los 120 días de Sodoma"; creo que es mi mejor film", le dijo Pier Paolo Pasolini a Bernardo Bertolucci. El sábado día 10 de noviembre, horas antes de su muerte, a un periodista de la "Stampa de Italia" le confirmaba que con "Salo" él había logrado mostrar todo lo que quería, es decir, toda la manifestación sádica y humillante de la anarquía del poder. "Pero hay una cosa que yo he sentido por primera vez ante un film mío: mareo y miedo".

Para Pasolini "Salo" no es un filme erótico. Más bien es cruel, y donde el sexo se vive como una obligación y como fealdad: la reducción del cuerpo al estado de cosa. La figura principal es la acumulación de crímenes, pero también la hipérsole: "quiero llegar al límite de lo soportable". En cuanto al escándalo que la película producirá, Pasolini no sentía ninguna inquietud ya "que escandalizar es un derecho y ser escandalizado es un placer".

Novedades Editoriales

El Arcediano del Alcor. — **SILVA PALENTINA.** Nueva edición preparada por D. Jesús San Martín.

Precio: 1.200 pesetas.

Solicítelo en nuestra sección de librería.

GRAFICAS AGUADO

Mayor, 98. **Tfno. 72 27 84**

I. G. DIARIO-DIA

Mayor, 99. **Tfno. 72 26 90**

TV. E. PROGRAMAS PARA EL DIA 17

PRIMERA CADENA

10,45: Carta de ajuste. «Doctor Pop».—11,00: Apertura y presentación.—11,01: Santa Misa. Desde el Hospital de Orbigo (León».—11,45: Concierto. «Noches en los Jardines de España». Falla.—13,00: Hockey sobre patines. Desde el Pabellón de Deportes de Alcoy.—14,25: Avance informativo.—14,30: Aquí, ahora. Programa informativo.—15,00: Telediario. Primera edición. — 15,30: En ruta: «Amor, muerte y Laura Brown».—16,30: Cauto y malambo, Ayala.—16,35: Largometraje: La impetuosa», 1952.—18,30: Un globo, dos globos, tres globos. Para los pequeños. ¡Abrete Sésamo: Apisodio número 33 A. Dibujos animados. Ante, el niño lapón: «Per y la chica».—20,00: Acoso y derribo.—20,30: El campo. Información agraria. — 21,00: Telediario. Segunda edición.—21,25: Adiós a las armas, 1957.—23,30: Telediario. Tercera edición.—23,55: Reflexión. Espacio religioso.—24,00: Despedida y cierre.

SEGUNDA CADENA

19,30: Carta de ajuste. «Folklore: Canarias y Asturias».—20,00: Presentación y avances.—20,01: Documental. «Jac Johnson» (I).—21,00: Más allá. «Radiestesia».—21,30: Noticias en el segundo programa. Información nacional e internacional. — 22,00: Musical pop. «Chambers Brothers» (I).—22,30: Temas 76.—23,30: Ultima imagen

PROGRAMAS PARA EL DIA 18

PRIMERA CADENA

13,45: Carta de ajuste. «Tristán e Isolda», de Ricardo Wagner.—14,00: Programa regional simultáneo.—14,30: Apertura y presentación.—14,31: Avance informativo.—14,35: Aquí, ahora. Programa informativo.—15,00: Telediario. Primera edición.—15,30: Hoy por hoy. Programa de actualidad.—16,30: Tocata, intermezzo y fuga en do mayor, Bach-Busoni.—16,50: Despedida y cierre—18.15: Carta de ajuste: «Cántico Delle Creature», A. García Abril.—18,30: Apertura y presentación.—18,31: Avance informativo.—18,35: La semana. Programa informativo.—20,00: Novela (Capítulo XXVI): «El collar de la reina», de A. Dumas.—20,30: Viajar.—21,00: Telediario. Segunda edición.—21,25: Informativo.—22,15: Un, dos, tres... Programa concurso.—23,15: Telediario. Tercera edición.—23,40: Reflexión Espacio religioso.—23,45: Despedida y cierre.

SEGUNDA CADENA

19,30: Carta de ajuste: «Ciclo: Rhythm & Blues: Aretha Franklin». 20,00: Presentación y avances.—20,01: Encuentro con las Artes y las Letras.—21,30: Noticias en el segundo programa. Información nacional e internacional.—22,00: Barnaby Jones: «El desafío».—23,00: Página del viernes.—23,30: Ultima imagen.

IMPORTANTE EMPRESA DE AUTOMOCION, CONCESIONARIA DE VARIAS MARCAS NACIONALES DE PRIMER ORDEN NECESITA EN PALENCIA

2 VENDEDORES

Ref. 952

— Se encargará de la comercialización de vehículos ligeros e industriales y maquinaria en general muy introducidos en el mercado, manteniendo y ampliando su venta por toda la provincia .
— Necesitamos personas muy decididas por este tipo de actividad, preferible con experiencia en ventas similares, aunque no imprescindible. Carnet de conducir.
— Ofrecemos una remuneración elevada a base de un sueldo fijo y altas comisiones. Recibirán un período de formación por parte de la empresa.

Asesora la selección

OPSA
Organización y Personal, S.A

Interesados escribir con amplio historial personal y profesional a OPSA. Avenida de Galicia, 42 - 1.º, A. Oviedo.

La venta de niños sigue siendo muy frecuente

En NORTEAMERICA hay organizaciones clandestinas especializadas en este "negocio"

PARIS. (Crónica PFI-FIEL. Servicios Especiales EFE, en exclusiva para nuestro periódico).

En los novelones del siglo XIX solía referirse el caso de algún niño de excelente familia robado al nacer y vendido a unos gitanos. Después de dramáticas peripecias era encontrado gracias a una señal existente en su cuerpo. Hoy esas narraciones han pasado de moda pero la compraventa de niños de poca edad sigue practicándose ampliamente en muchas partes del mundo.

Según cierto semanario destinado a la comunidad católica española en los Estados Unidos, se venden en ese país hijos de madres solteras a precios que oscilan entre 4.000 y 40.000 dólares. Según parece hay organizaciones especializadas que se dedican a ese negrísimo mercado. Hay incluso abogados que, para alimentar ese tráfico, no vacilan en hacer presión sobre las madres, asustadas por su nueva responsabilidad y por su estado de necesidad.

Por su parte, una subcomisión del Senado convocó audiencias con el fin de determinar medios legales que permitan cortar tan triste tráfico. El director de la Liga para el Bienestar del Niño ha calculado en una de esas audiencias que en 1971 se vendieron en el país de cuatro mil a cinco mil pequeños.

PRACTICA ENDEMICA EN ITALIA.—Si el hecho no es raro en una sociedad de alto nivel de vida como la norteamericana, ha de existir forzosamente en países menos favorecidos, Italia, por ejemplo. En las provincias más atrasadas del Sur de la península, un recién nacido no cuesta mucho. En esas zonas reina una situación que favorece a menudo la venta de niños. Por una parte, el ansia de ciertas personas acomodadas, en especial pequeños propietarios agrícolas, de tener un heredero. Por otra parte, un buen número de madres solteras deseosas de ocultar su «falta», o bien de campesinas miserables que no saben cómo alimentar más hijos.

Hay verdaderas organizaciones clandestinas. Por ejemplo, una adolescente embarazada que visita a la abortadora clandestina para que la saque del apuro. Esta última se niega a operar pero aconseja a la muchacha que dé a luz secretamente y venda al hijo. El beneficio se reparte entre la joven madre y la «especialista», mientras el recién nacido encontrará unos padres, un nombre y quizá la fortuna. Cabe pensar, aunque estos métodos repugnan a la conciencia moderna, que esta solución es el mal menor.

CASOS ESCANDALOSOS. — Pero no es sólo en Italia donde suceden cosas como éstas. En Bélgica, hace pocas semanas, se dio la noticia de que una joven madre había cambiado su hija de cuatro años por un remolque. Y en Francia se recuerda el caso de un niño prematuro que fue sustraído en 1973 de la Maternidad de Moyeuvre-Grande (Mosela). Cuando se descubrió el pastel, meses después, resultó que el pequeño Christian Tousch había sido secuestrado por cuenta de una señora que, tras simular un embarazo, compró el niño. Este, por cierto, fue dejado en poder de su falsa madre.

Parece, sin embargo, que los casos descubiertos son muy pocos en comparación con los que realmente suceden. Y en Italia hay una vasta reserva de niños ilegítimos que no está próxima a agotarse.

Antonio Garisa cumple sesenta años

- DURANTE CATORCE AÑOS FUE EL MAS POPULAR ACTOR DE REVISTA
- **DESPUES, CON COMPAÑIA PROPIA, SE DEDICO A LA COMEDIA**
- HACE DOS AÑOS TUVO UNA GRAVE DOLENCIA DE LA QUE FUE OPERADO
- **"EL ULTIMO CAFE", SU LABOR MAS IMPORTANTE EN TELEVISION ESPAÑOLA**
- HOY ES UN HOMBRE FELIZ DEDICADO POR ENTERO AL TEATRO

ANTONIO GARISA

Bien conocido en el mundo artístico y del público, hombre que nos ha hecho pasar siempre muy buenos ratos, Antonio Garisa, pese a que hace un par de años sufrió una grave dolencia de la que tuvo que ser operado, ya repuesto, sigue en la brecha. Prueba de ello son esos magníficos 60 años que hoy son esos manificos Aprovechamos la efemérides para recordar también algo de su vida, de la trayectoria artística que le hizo llegar a la fama de que hoy disfruta.

Nació en Zaragoza el 13 de junio de 1916, hijo de un ferroviario.

Hizo sus estudios en los Escolapios y como le atraía el teatro, ya bachiller, ingresa en el Conservatorio de Música y Declamación de su ciudad natal, a la par que intervenía en funciones de aficionados. Su primera actuación pública fue en el pueblo de Sabiñán, con la comedia de los Quintero, «Mariquilla Terremoto», con un grupo del Conservatorio.

Tras pasar la Cruzada en diversos frentes, en 1939 le contrata Casimiro Ortas por 35 pesetas diarias. Su primera salida profesional la hizo en el Romea de Murcia, con la obra de Muñoz Seca, «La tela». Estuvo con Ortas ocho meses por provincias y después con Nicolás Navarro.

Se presenta en Madrid con la Compañía de Amparo Martí y Francisco Pierra, en el Infanta Isabel, como galán cómico de la obra «Nidos sin pájaro», de los Quintero. Se contrata después con Martínez Soria, con el que, tras hacer una temporada de verano estuvo tres años.

Asciende su nombre en las carteleras cuando José Isbert le contrata en su Compañía como primer galán cómico, en el Teatro Fuencarral de Madrid.

En septiembre de 1948, a los nueve años de hacer comedia, especialmente cómica, cambia de género al ser contratado por José Muñoz Román, como primera figura de comedias y revistas musicales del Martín. La primera obra fue «Yo soy casado, señorita». Desde entonces y durante catorce años, cultivó el género musical.

En 1951, hace su primera película, «Esa pareja feliz», de Bardem y Berlanga. Volvió al cine con «El diablo toca la flauta», y en 1957, asciende al rango estelar con «La cenicienta y Ernesto».

En septiembre de 1962, a los catorce años de género musical, vuelve al de comedia con «Las entretenidas», de Mihura, en el Comedia de Madrid. Forma Compañía dos meses después para presentar la obra de Paso, «Buenísima sociedad».

Hizo también en teatro «La corbata», «El refugio», «Nos venden el piso», «Vamos por la parejita», «Millonario con yate y americana».

En Televisión también hizo muchos espacios, especialmente «El último café».

Antonio Garisa, que está casado y tiene una hija, entre los muchos premios obtenidos, hay que recordar el Nacional al mejor actor de reparto por las películas «Dulcinea» y «Los derechos de la mujer». También, el Nacional de Cine 1962, Medalla de Oro de la Agrupación Artística Aragonesa, popular de «Pueblo» y Minerva del Círculo de Bellas Artes.

Si su labor en teatro es dilatada, también es extensa su filmografía, de las que caben destacar los títulos de los films: «Los ladrones somos gente honrada», «El tigre de Chamberí», «Azafatas con permiso», «Secretaria para todo», «El gafe», «El indulto», «Canción de cuna», «Esa pícara pelirroja», «La venganza de don Mendo», «Armas contra la ley», «Dulcinea», «El grano de mostaza», «Cuatro bodas y pico», «Torrejón City», «Buenos días, condesita», «Las viudas», «Ese cura», «Las leandras», «Vamos por la parejita» y «Los extremeños se tocan».

M. SELLES
(Fiel. Servicios Especiales de EFE)

RINCON AMENO

CRUCIGRAMA

NUMERO 14

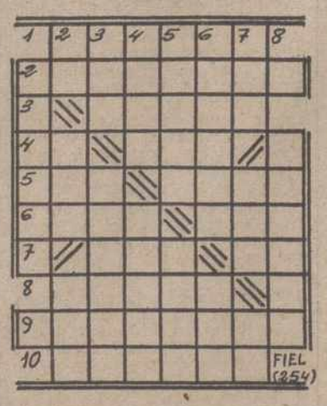

Horizontales: 1: Cerrojo cuadrado y plano. 2: Hueco en la pared, con puertas y anaqueles (pl.). 3: Pasar de adentro afuera. 4: Símbolo de Brahma. Ponchera. 5: Río sueco. Terreno llano entre montes. 6: Sensación en el olfato. Afluente del río Miño. 7: Existir. Pronominal. 8: Fatuos o simples. 9: Perfeccionara. 10: Ciudad logroñesa.

Verticales: 1: Sobrenombres. 2: Contracción Calamidad. Hilo de hebras poco torcidas. 3: Artículo. Trampa para cazar pájaros. 4: Rey impío de Israel. Instrumento para medir el tiempo. 5: Planta cucurbitácea de fruto dulce y aguanoso. Toque ligeramente algo. 6: Las junté o casé. Río gallego. 7: Entregar. Infame. El Sol en la mitología egipcia. 8: Sulfuro natural de plomo.

SOLUCION AL NUMERO 13:

Horizontales: 1: Sahara. 2: Renóvela. 3: Irene. 4: Mi. Ana 5: Esa. Acaz. 6: Rabí. Evo. 7: Ora. Er. 8: Alabo. 9: Alidadas. 10: Arenal.

Verticales: 1: Rimero. 2: Se. Isa. Ala. 3: Ani. Abolir 4: Hora. Irade. 5: Avena. Aban. 6: Renace. Oda. 7: Ale. Ave. Al. 8: Azores.

LO MAS ACERTADO

Una muchacha entra en una droguería y pide que le vendan cualquier clase de veneno para los ratones. Y el droguero le pregunta:

—¿Se lo va a llevar consigo?

—No —responde la chica—, enviaré a los ratones para que lo tomen aquí.

EDAD: 127 AÑOS

El funcionario señaló al solicitante que había cometido un error en un escrito. El oficio pedía «Edad del padre en caso de vivir» y en la solicitud aparecía 127 años.

—¡No pretenderá usted —le advirtió al firmante— hacernos creer que su padre tiene esa edad!

—No, no señor —contestó el firmante del escrito—, pero los tendría en caso de vivir.

LA ZURDERIA NO ES HEREDITARIA

Parece obedecer a pequeñas lesiones que dañan levemente determinados centros del cerebro

PARIS. (Crónica AFP-FIEL. Servicios Especiales EFE, por L. N., en exclusiva para nuestro periódico).

Más del ochenta por ciento de los niños zurdos nacieron de padres que no lo eran, lo que demuestra que el uso predominante de una u otra mano no depende de factores hereditarios.

El psicólogo canadiense Paul Bakan supone que el uso predominante de una de las manos está relacionado con la configuración de determinados centros del cerebro.

TRASTORNOS DE LENGUAJE.—Según él, la dificultad de valerse de la diestra obedece a lesiones menores que dañaron levemente dichos centros, ya sea en la gestación o en el nacimiento. La falta de oxigenación suficiente, por ejemplo, puede alterar el desarrollo de ínfimos sectores cerebrales.

Actualmente, la misma tesis sirve para explicar ciertos trastornos del lenguaje tales como la dislexia o la tartamudez. Bakan la aplica a la zurdería. Pero sería absurdo pensar que todos los zurdos hayan sido víctimas de percances cerebrales, prenatales o neonatales.

De hecho, la mayoría de ellos tiene un nivel de inteligencia exacto al de los dextrómanos. El psicólogo precisa sus ideas al atribuir la anomalía a lesiones del lado izquierdo del cerebro que privilegiarían al lado derecho, del que depende el manejo de la mano izquierda.

INCIDENTES MENTALES. — Para comprobar su hipótesis, Bakan está investigando los antecedentes de la población zurda canadiense y las circunstancias en que se produjo el nacimiento de cada individuo. Por ahora, las estadísticas prueban que en ese grupo peculiar abundan más los varones.

Por otra parte, se sabe que los nacimientos masculinos suelen ser más difíciles que los femeninos.

El especialista ha comprobado también que la anomalía es más frecuente entre los hijos de madres que alumbraron por primera vez después de los 30 años y que el promedio de accidentes natales y neonatales es más alto en los zurdos y en los ambidestros, es decir, los que utilizaban ambas manos indistintamente.

M.C.D.2022